

声明：根据《环境影响评价公众参与办法》，“第八条建设项目环境影响评价公众参与相关信息应当依法公开，涉及国家秘密、商业秘密、个人隐私的，依法不得公开。法律法规另有规定的，从其规定。”本次公示的环境影响报告书征求意见稿中涉及商业秘密的相关内容依法未进行公开。

1 概述

1.1 项目由来

塔里木盆地是世界上最大的内陆盆地之一，总面积 $56 \times 10^4 \text{km}^2$ ，石油资源储量约为 $107.6 \times 10^8 \text{t}$ ，天然气资源储量约为 $8.39 \times 10^{12} \text{m}^3$ 。中国石油天然气股份有限公司塔里木油田分公司（简称“塔里木油田分公司”）油气产量当量已突破 3000 万吨，是中国特大型油田之一。

巴什托普油田位于塔里木盆地西部，目前处于试采/稳产初期，现有群古 2CH 井产出油气经群 7 井场分离后，天然气因缺乏系统回收处理设施放空排放，既造成资源浪费，也存在环境与安全隐患，为落实环保政策、减少温室气体排放、提升能源利用效率，中国石油天然气股份有限公司塔里木油田分公司塔西南勘探开发公司（以下简称“塔西南勘探开发公司”）拟投资 400 万元，实施“巴什托普天然气回收站项目”。拟建工程建设性质为改扩建，主要建设内容包括：①新建巴什托普天然气回收站，内设天然气压缩机 1 座、脱水撬 1 座、污水回收罐 1 座、加气柱 1 座、空压机 1 套；②新建天然气回收管线 2.5km；③配套仪表、电气、通信、防腐、结构、消防等辅助工程。拟建工程建成后天然气处理量 $2 \times 10^4 \text{m}^3/\text{d}$ 。

1.2 环境影响评价工作过程

拟建工程属于天然气开采项目，位于新疆喀什地区伽师县，根据《水利部办公厅关于印发〈全国水土保持规划国家级水土流失重点预防区和重点治理区复核划分成果〉的通知》及最新国家级水土流失重点预防区和重点治理区查询系统查询结果，项目位于塔里木河流域重点治理区范围。根据《中华人民

《中华人民共和国环境影响评价法》（2018年12月29日修正）、《建设项目环境影响评价分类管理名录（2021年版）》（部令第16号），拟建工程属于分类管理名录“五 石油和天然气开采业 07 8 陆地天然气开采 0712”中的“涉及环境敏感区的（含内部集输管道建设）”，应编制环境影响报告书。

为此，塔西南勘探开发公司于2026年5月6日委托河北省众联能源环保科技有限公司开展拟建工程的环境影响评价工作。接受委托后，评价单位组织有关专业人员踏勘了项目现场，收集了区域自然环境概况、环境质量、污染源等资料，与建设单位和设计单位沟通了环境治理方案，随即开展环境影响报告书编制工作。在环评报告编制期间，建设单位于2026年5月7日在《新疆维吾尔自治区生态环境保护产业协会》进行第一次网络信息公示，并开展工程区域环境质量现状监测工作。

1.3 分析判定相关情况

（1）产业政策符合性判定

拟建工程为天然气开采项目，属于“常规石油、天然气勘探与开采”项目，结合《产业结构调整指导目录（2024年本）》，拟建工程属于第一类“鼓励类”第七条“石油天然气”第一款“石油天然气开采”，为鼓励类产业，符合国家当前产业政策要求。

（2）规划符合性判定

拟建工程属于塔西南勘探开发公司天然气开采项目，符合《新疆维吾尔自治区国民经济和社会发展第十四个五年规划和2035年远景目标纲要》《喀什地区国民经济和社会发展第十四个五年规划和2035年远景目标纲要》《塔里木油田“十四五”发展规划》。拟建工程位于巴什托普油田内，不占用生态保护红线、饮用水源地、风景名胜区等环境敏感区，不在划定的禁止开发区域范围内，符合《新疆维吾尔自治区主体功能区规划》相关要求。

（3）生态环境分区管控符合性判定

拟建工程距生态保护红线（喀什噶尔河-叶尔羌河流域防风固沙生态保护红线区）最近为6km，不在生态保护红线内；拟建工程回收天然气密闭输送处理，从源头减少泄漏产生的无组织废气；含油污水排入污水回收罐，定期由罐车拉

运至柯克亚油气运维中心处理，处理达标后回注地层；生活污水在巴什托普现有生活点暂存，定期拉运至琼库尔恰克乡生活污水处理站处理；拟建工程已提出持续改善、防风固沙、生态修复的要求，项目实施后建设单位应不断强化大气污染源防治措施，改善区域环境空气质量；工程在正常状况下不会造成土壤污染，不会增加土壤环境风险；水资源消耗、土地资源、能源消耗等能够达到自治区下达的总量和强度控制目标；满足生态环境准入清单中空间布局约束、污染物排放管控、环境风险管控及资源利用效率的相关要求，符合新疆维吾尔自治区、喀什地区“三线一单”生态环境分区管控方案（2023年版）修改单要求。

（4）评价工作等级

根据环境影响评价技术导则规定并结合项目特点，经判定，本次环境影响评价工作大气环境影响评价工作等级为二级；地表水环境影响评价工作等级为三级B；天然气回收站地下水环境影响评价工作等级为三级，天然气回收管线地下水环境影响评价工作等级为三级；声环境影响评价等级为二级；天然气回收站土壤（生态影响型）环境影响评价等级为二级，天然气回收管线土壤（生态影响型）环境影响评价等级为二级，天然气回收站土壤（污染影响型）环境影响评价等级为三级，天然气回收管线土壤（污染影响型）环境影响评价等级为三级；天然气回收站、天然气回收管线生态影响评价等级均为三级；环境风险评价等级为简单分析。

1.4 关注的主要环境问题及环境影响

本评价重点关注项目实施污染物对区域环境空气、地表水、地下水、声环境、土壤环境、生态影响是否可接受，环境风险是否可防控，环保措施是否可行。

（1）拟建工程回收天然气采取密闭集输工艺，天然气处理设施密闭，加强设备管理，站场无组织废气中非甲烷总烃可满足《陆上石油天然气开采工业大气污染物排放标准》（GB39728-2020）中边界污染物控制要求。拟建工程实施对当地大气环境造成的影响可接受。

(2) 项目运营期产生的废水主要为含油污水和生活污水，含油污水排入污水回收罐，定期拉运至柯克亚油气运维中心处理，处理达标后回注地层；生活污水在巴什托普现有生活点暂存，定期拉运至琼库尔恰克乡生活污水处理站处理。拟建工程无废水排入地表水体，对地表水环境影响可接受。

(3) 拟建工程在做好源头控制措施、完善分区防渗措施、地下水污染监控措施和地下水污染应急处置的前提下，同时制定跟踪监测计划、建立跟踪监测制度，对地下水环境影响可以接受，从土壤环境影响角度项目可行。

(4) 拟建工程选用低噪声设备，采取基础减振等措施，站场场界噪声值满足《工业企业厂界环境噪声排放标准》（GB12348-2008）2类标准限值要求。

(5) 拟建工程运营期产生的含油污泥、废分子筛、废机油均属于危险废物，分别收集后定期委托有资质单位接收处置；生活垃圾在巴什托普现有生活点暂存，定期拉运至琼库尔恰克乡生活垃圾填埋场处理。

(6) 拟建工程站场建设会对区域植被覆盖度造成一定的影响，施工完成后，对临时占地区域进行平整、恢复，植被可逐步自然恢复。从生态影响角度项目可行。

(7) 拟建工程涉及的风险物质主要包括凝析油、天然气，在采取相应的风险防控措施后，环境风险可防控。

1.5 主要结论

综合分析，拟建工程属于现有巴什托普油田内的改扩建项目，符合国家及地方当前产业政策要求，选址和建设内容可满足国家和地方有关环境保护法律法规要求，满足新疆维吾尔自治区、喀什地区“三线一单”生态环境分区管控方案（2023年版）修改单的相关要求；项目通过采取完善的污染防治措施及生态恢复措施，污染物可达标排放，项目实施后环境影响可接受、环境风险可防控。根据塔西南勘探开发公司提供的《巴什托普天然气回收站项目公众参与说明书》，公示期间未收到反馈意见。为此，本评价从环保角度认为拟建工程建设可行。

本次评价工作得到了各级生态环境主管部门、塔西南勘探开发公司等诸多单位的大力支持和帮助，在此一并致谢！

2 总则

2.1 编制依据

2.1.1 环境保护法律

(1) 《中华人民共和国环境保护法》（2014年4月24日修订，2015年1月1日施行）；

(2) 《中华人民共和国环境影响评价法》（2003年9月1日施行，2018年12月29日修正）；

(3) 《中华人民共和国大气污染防治法》（2016年1月1日施行，2018年10月26日修正）；

(4) 《中华人民共和国水污染防治法》（2008年6月1日施行，2017年6月27日修正）；

(5) 《中华人民共和国噪声污染防治法》（2021年12月24日发布，2022年6月5日施行）；

(6) 《中华人民共和国固体废物污染环境防治法》（2020年4月29日修订，2020年9月1日施行）；

(7) 《中华人民共和国水法》（2002年10月1日施行，2016年7月2日修正）；

(8) 《中华人民共和国土壤污染防治法》（2018年8月31日审议通过，2019年1月1日施行）；

(9) 《中华人民共和国防沙治沙法》（2002年1月1日施行，2018年10月26日修正）；

(10) 《中华人民共和国水土保持法》（2010年12月25日修订，2011年3月1日施行）；

(11) 《中华人民共和国石油天然气管道保护法》（2010年6月25日发布，2010年10月1日施行）；

(12) 《中华人民共和国清洁生产促进法》（2012年2月29日发布）；

(13) 《中华人民共和国矿产资源法（2024年修订）》（2025年7月1

日起施行)。

2.1.2 环境保护法规、规章

2.1.2.1 国家环境保护法规和规章

(1)《中共中央办公厅 国务院办公厅关于加强生态环境分区管控的意见》(2024年3月6日)

(2)《中共中央 国务院关于深入打好污染防治攻坚战的意见》(2021年11月2日)；

(3)《中共中央办公厅 国务院办公厅关于印发在国土空间规划中统筹划定落实三条控制线的指导意见》(2019年7月24日)；

(4)《国务院关于修改〈建设项目环境保护管理条例〉的决定》(国务院令 第682号,2017年7月16日公布,2017年10月1日实施)；

(5)《地下水管理条例》(国务院令 第748号,2021年10月21日发布,2021年12月1日施行)；

(6)《关于印发强化危险废物监管和利用处置能力改革实施方案的通知》(国务院办公厅〔2021〕47号)；

(7)《国务院关于印发全国主体功能区规划的通知》(国发〔2010〕46号,2010年12月21日)；

(8)《产业结构调整指导目录(2024年本)》(国家发展改革委令 2023年第7号,2023年12月27日发布,2024年1月1日施行)；

(9)《建设项目危险废物环境影响评价指南》(原环境保护部公告 2017年第43号,2017年8月29日发布,2017年10月1日实施)；

(10)《危险废物环境管理指南 陆上石油天然气开采》(生态环境部公告 2021年第74号)；

(11)《环境影响评价公众参与办法》(部令 第4号,2018年7月16日发布,2019年1月1日施行)；

(12)《国家危险废物名录(2025年版)》(部令 第36号,2024年11月8日由生态环境部 2024年第5次部务会议审议通过,2025年1月1日实施)；

(13)《建设项目环境影响评价分类管理名录》(2021年版)(部令 第16

号，2020年11月30日公布，2021年1月1日施行）；

(14) 《企业环境信息依法披露管理办法》（生态环境部令第24号，2021年12月11日发布，2022年2月8日施行）；

(15) 《危险废物转移管理办法》（生态环境部令第23号，2021年11月30日发布，2022年1月1日施行）；

(16) 《突发环境事件应急管理办法》（原环境保护部令第34号，2015年4月16日发布，2015年6月5日实施）；

(17) 《危险废物排除管理清单（2021年版）》（环境部公告2021年第66号）；

(18) 《挥发性有机物（VOC_s）污染防治技术政策》（环境部公告2013年第31号，2013年5月24日实施）；

(19) 《国家重点保护野生动物名录》（国家林业和草原局 农业农村部公告2021年第3号，2021年2月1日发布并实施）；

(20) 《国家重点保护野生植物名录》（国家林业和草原局 农业农村部公告2021年第15号，2021年9月7日发布并实施）；

(21) 《关于以改善环境质量为核心加强环境影响评价管理的通知》（环环评〔2016〕150号，2016年10月26日发布并实施）；

(22) 《关于建设项目主要污染物排放总量指标审核及管理暂行办法的通知》（环发〔2014〕197号，2014年12月30日发布并实施）；

(23) 《关于切实加强风险防范严格环境影响评价管理的通知》（环发〔2012〕98号，2012年8月8日发布并实施）；

(24) 《关于进一步加强环境影响评价管理防范环境风险的通知》（环发〔2012〕77号，2012年7月3日发布并实施）；

(25) 《关于印发〈建设项目环境影响评价区域限批管理办法（试行）〉的通知》（环发〔2015〕169号，2015年12月18日发布并实施）；

(26) 《关于印发〈2020年挥发性有机物治理攻坚方案〉的通知》（环大气〔2020〕33号）；

(27) 《关于印发〈重点行业挥发性有机物综合治理方案〉的通知》（环大

气〔2019〕53号）；

（28）《关于加快解决当前挥发性有机物治理突出问题的通知》（环大气〔2021〕65号，2021年8月4日发布并实施）；

（29）《关于加强和规范声环境功能区划管理工作的通知》（环办大气函〔2017〕1709号，2017年11月10日发布并实施）；

（30）《关于进一步优化环境影响评价工作的意见》（环办环评〔2023〕52号）；

（31）《关于做好环境影响评价制度与排污许可制衔接相关工作的通知》（环办环评〔2017〕84号，2017年11月14日发布并实施）；

（32）《关于进一步加强石油天然气行业环境影响评价管理的通知》（环办环评函〔2019〕910号，2019年12月13日发布并实施）；

（33）《关于在南疆四地州深度贫困地区实施〈环境影响评价技术导则大气环境（HJ2.2-2018）〉差别化政策有关事宜的复函》（环办环评函〔2019〕590号）；

（34）《关于规范临时用地管理的通知》（自然资规〔2021〕2号）。

2.1.2.2 地方环境保护法规和规章

（1）《新疆维吾尔自治区野生植物保护条例（2018年修正）》（2018年9月21日修正，2006年12月1日施行）；

（2）《新疆维吾尔自治区环境保护条例（2018年修正）》（2018年9月21日修正，2017年1月1日施行）；

（3）《关于印发〈自治区建设项目主要污染物排放总量指标审核及管理暂行办法〉的通知》（新环发〔2016〕126号，2016年8月24日发布并实施）；

（4）《转发〈关于进一步加强石油天然气行业环境影响评价的通知〉的通知》（新环环评发〔2020〕142号）；

（5）《新疆生态环境保护“十四五”规划》；

（6）《新疆维吾尔自治区生态环境功能区划》；

（7）《新疆维吾尔自治区主体功能区规划》；

（8）《关于印发〈新疆维吾尔自治区“三线一单”生态环境分区管控方案〉

的通知》（新政发〔2021〕18号，2021年2月21日发布并实施）；

（9）《关于印发〈新疆维吾尔自治区生态环境分区管控动态更新成果〉的通知》（新环环评发〔2024〕157号，2024年11月发布）

（10）《新疆维吾尔自治区水土保持规划（2018-2030年）》；

（11）《关于加强沙区建设项目环境影响评价工作的通知》（新环环评发〔2020〕138号）；

（12）《新疆维吾尔自治区实施〈中华人民共和国防沙治沙法〉办法》（2024年12月3日发布，2025年1月1日施行）；

（13）《新疆维吾尔自治区国民经济和社会发展第十四个五年规划和2035年远景目标纲要》；

（14）《新疆维吾尔自治区人民政府关于公布新疆维吾尔自治区重点保护野生植物名录的通知》（新政发〔2023〕63号）；

（15）《关于印发〈新疆国家重点保护野生植物名录〉的通知》（新林护字〔2022〕8号）（2022年2月9日）；

（16）《新疆维吾尔自治区重点保护野生动物名录（修订）》（新政发〔2022〕75号，2022年9月18日施行）；

（17）《关于印发〈新疆国家重点保护野生动物名录〉的通知》（自治区林业和草原局 自治区农业农村厅，2021年7月28日）；

（18）《关于加强历史遗留废弃磺化泥浆规范化环境管理的通知》（新环固体函〔2022〕675号）；

（19）《新疆维吾尔自治区重点行业生态环境准入条件（2024年）》。

（20）《喀什地区国民经济和社会发展第十四个五年规划和2035年远景目标纲要》；

（21）《喀什地区“十四五”生态环境保护规划》（和党发〔2022〕5号）；

（22）《关于印发《喀什地区“三线一单”生态环境分区管控方案（2023年版）修改单》的通知》（2024年7月26日）；

（23）《关于印发〈喀什地区2024年大气污染防治攻坚行动实施方案〉的通知》

(2024年4月19日)；

(24) 《喀什地区国土空间总体规划(2021—2035年)》。

2.1.3 环境保护技术规范

(1) 《建设项目环境影响评价技术导则 总纲》(HJ2.1-2016)；

(2) 《环境影响评价技术导则 大气环境》(HJ2.2-2018)；

(3) 《环境影响评价技术导则 地表水环境》(HJ2.3-2018)；

(4) 《环境影响评价技术导则 地下水环境》(HJ610-2016)；

(5) 《环境影响评价技术导则 声环境》(HJ2.4-2021)；

(6) 《环境影响评价技术导则 生态影响》(HJ19-2022)；

(7) 《环境影响评价技术导则 土壤环境(试行)》(HJ964-2018)；

(8) 《建设项目环境风险评价技术导则》(HJ169-2018)；

(9) 《环境影响评价技术导则 陆地石油天然气开发建设项目》(HJ349-2023)；

(10) 《陆上石油天然气开采业绿色矿山建设规范》(DZ/T0317-2018)；

(11) 《石油天然气开采业污染防治技术政策》(原环境保护部公告2012年第18号)；

(12) 《石油和天然气开采行业清洁生产评价指标体系(试行)》；

(13) 《危险废物收集贮存运输技术规范》(HJ2025-2012)；

(14) 《工业企业土壤和地下水自行监测技术指南(试行)》(HJ1209-2021)；

(15) 《排污单位自行监测技术指南 陆上石油天然气开采工业》(HJ1248-2022)；

(16) 《排污许可证申请与核发技术规范 工业固体废物(试行)》(HJ1200-2021)。

2.1.4 相关文件及技术资料

(1) 《巴什托普天然气回收实施方案》(中国石油工程建设有限公司西南分公司)；

- (2) 《环境质量现状检测报告》；
- (3) 塔西南勘探开发公司提供的其他技术资料；
- (4) 环评委托书。

2.2 评价目的和评价原则

2.2.1 评价目的

(1) 通过环境现状调查和监测，掌握项目所在地伽师县一带的自然环境及环境质量现状。

(2) 针对拟建工程特点和污染特征，确定主要环境影响要素及其污染因子。

(3) 预测拟建工程对当地环境可能造成影响的程度和范围，从而制定避免和减轻污染的对策和措施，并提出总量控制指标。

(4) 分析拟建工程可能存在的环境风险，预测风险发生后可能影响的程度和范围，对项目环境风险进行评估，并提出相应的风险防范和应急措施。

(5) 从技术、经济角度分析拟建工程采取污染治理措施的可行性，从环境保护的角度对拟建工程的建设是否可行给出明确的结论。

(6) 为环境管理主管部门决策、设计部门优化设计、建设单位环境管理提供科学依据。

2.2.2 评价原则

(1) 坚持环境影响评价为项目建设服务，为环境管理服务，为保护生态环境服务。

(2) 严格执行国家、地方环境保护相关法律法规、规章，认真遵守标准、规划相关要求。

(3) 全面贯彻环境影响评价导则、总纲，科学分析项目建设对环境质量的影响。

(4) 根据建设项目的工程内容及其特点，明确与环境要素间的作用效应关系，充分利用符合时效的数据资料及成果，对建设项目主要环境影响予以重点分析和评价。

(5) 严格贯彻执行“达标排放”“总量控制”“以新带老”“排污许可”等环保法律、法规。

(6) 推行“清洁生产”，从源头抓起，实行生产全过程控制，最大限度节约能源，降低物耗，减少污染物的产生和排放。



图 2.2-1 环境影响评价工作程序图

2.3 环境影响因素和评价因子

2.3.1 环境影响因素识别

根据拟建工程主要污染源污染因子及区域环境特征，对项目实施后的主要

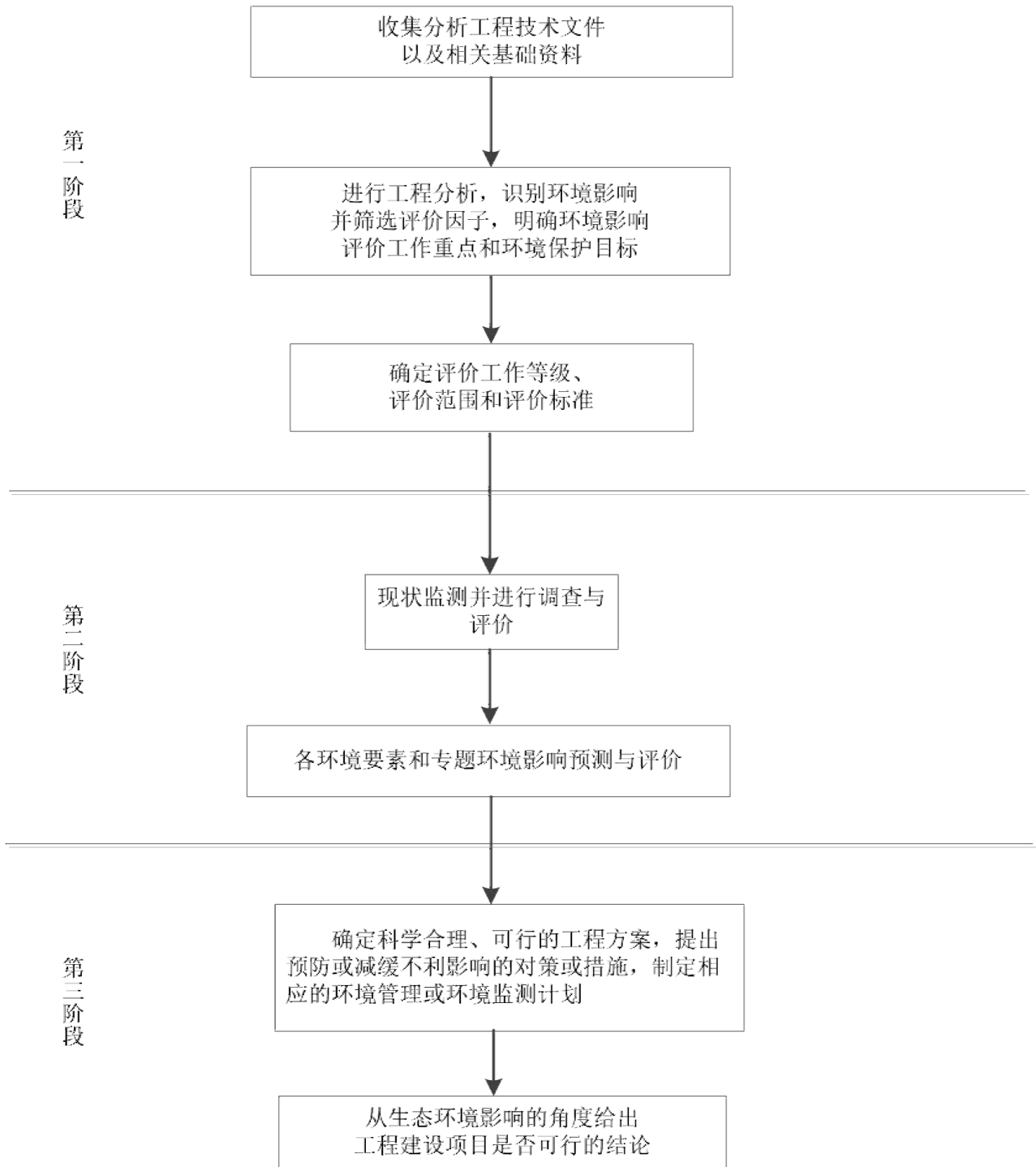
环境影响因素进行识别，结果见表 2.3-1。

表 2.3-1 环境影响因素识别结果一览表

环境因素		单项工程	施工期	运营期	退役期
			站场建设、管线建设	天然气处理	
自然环境	环境空气		-2D	-1C	-1D
	地表水		--	--	--
	地下水		-1D	-1C	--
	声环境		-1D	-1C	-1D
	土壤环境		-1D	-1C	--
生态	地表扰动		-1C	--	-1D
	土壤肥力		-1D	--	--
	植被覆盖度		-1C	--	+1C
	生物多样性		-1C	--	+1C
	生物量损失		-1C	--	+1C
	生态系统完整性		-1C	-1C	+1C

注：1、表中“+”表示正效益，“-”表示负效益；

2、表中数字表示影响的相对程度，“1”表示影响较小，“2”表示影响中等，“3”表示影响较大；

3、表中“D”表示短期影响，“C”表示长期影响；

由表 2.3-1 可知，拟建工程的建设对环境的影响是多方面的，存在短期或长期的负面影响。施工期主要表现在对自然环境要素中的环境空气、地下水环境、声环境、土壤环境、生态要素中的地表扰动、土壤肥力、植被覆盖度、生物量损失、生物多样性、生态系统完整性等产生一定程度的负面影响；运营期对环境的影响是长期的，最主要的是对自然环境中的环境空气、地下水环境、声环境、土壤环境、生态要素中的生态系统完整性等产生不同程度的直接的负面影响；退役期对环境的影响体现在对环境空气、声环境及对生态环境中地表扰动的短期负面影响，以及对生态环境的长期正面影响。

2.3.2 评价因子

根据环境影响因素识别结果，结合区域环境质量现状，以及拟建工程特点和污染物排放特征，确定工程评价因子见表 2.3-2。

表 2.3-2 拟建工程评价因子一览表

环境要素	天然气处理		
	施工期	运营期	退役期
大气	颗粒物、一氧化碳、氮氧化物、非甲烷总烃	非甲烷总烃	颗粒物
地下水	耗氧量、氨氮、石油类	耗氧量、氨氮、石油类	—
土壤	—	石油烃	—
生态	地表扰动、土壤肥力、植被覆盖度、生物量损失、生物多样性、生态系统完整性	生态系统完整性	地表扰动
噪声	昼间等效声级 (L _d)、夜间等效声级 (L _n)	昼间等效声级 (L _d)、夜间等效声级 (L _n)	昼间等效声级 (L _d)、夜间等效声级 (L _n)
固体废物	施工废料、生活垃圾	废分子筛、含油污泥、废机油、生活垃圾	建筑垃圾
环境风险	—	凝析油、天然气	—

2.4 评价等级和评价范围

2.4.1 评价等级

2.4.1.1 大气环境影响评价工作等级

本评价依据《环境影响评价技术导则 大气环境》(HJ2.2-2018)中“5.3 评价等级判定”，选择项目污染源正常排放的主要污染物及排放参数，采用估算模型分别计算项目污染源的最大环境影响，然后按评价工作分级判据进行分级。

(1) P_{max} 及 D_{10%} 的确定

根据项目污染源初步调查结果，分别计算项目排放主要污染物的最大地面空气质量浓度占标率P_i（第i个污染物，简称“最大浓度占标率”），及第i个污染物的地面空气质量浓度达到标准值的10%时对应的最远距离D_{10%}。其中P_i定义公式：

$$P_i = \frac{\rho_i}{\rho_{0i}} \times 100\%$$

式中：P_i——第i个污染物的最大地面空气质量浓度占标率，%；

ρ_i——采用估算模型计算出的第i个污染物的最大1h地面空气质量

浓度， $\mu\text{g}/\text{m}^3$ ；

ρ_{oi} ——第 i 个污染物的环境空气质量浓度标准， $\mu\text{g}/\text{m}^3$ 。

其中： P_i ——如污染物数 i 大于 1，取 P 值中最大者 P_{\max} ；

$D_{10\%}$ ——项目排放的污染物地面空气质量浓度达到标准值的 10% 时所对应的最远距离。

(2) 城市农村选项确定

根据《环境影响评价技术导则 大气环境》(HJ 2.2-2018) 附录 B 中模型计算设置说明：当项目周边 3km 半径范围内一半以上面积属于城市建成区或者规划区时，选择城市，否则选择农村。拟建工程站场周边 3km 半径范围内无城市建成区和规划区，因此，估算模式农村或城市的计算选项为“农村”。

(3) 模型参数和污染源及其预测结果

拟建工程估算模式参数取值见表 2.4-1；废气污染源参数见表 2.4-2，相关污染物预测及计算结果见表 2.4-3。

表 2.4-1 估算模型参数一览表

序号	参数		取值
1	城市/农村选项	城市/农村	
		人口数 (城市选项时)	
2	最高环境温度/ $^{\circ}\text{C}$		
3	最低环境温度/ $^{\circ}\text{C}$		
4	测风高度/m		
5	允许使用的最小风速 (m/s)		
6	土地利用类型		
7	区域湿度条件		
8	是否考虑地形	考虑地形	<input type="checkbox"/> 是 <input type="checkbox"/> 否
		地形数据分辨率/m	90×90
9	是否考虑岸线熏烟	考虑岸线熏烟	<input type="checkbox"/> 是 <input type="checkbox"/> 否
		岸线距离/km	—
		岸线方向/ $^{\circ}$	—

(4) 评价工作等级判定

根据上述计算结果，拟建工程外排废气污染物 $1% < P_{\max} = XXX\% < 10\%$ ，根据《环境影响评价技术导则 大气环境》（HJ 2.2-2018）中评价工作分级判据，拟建工程大气环境影响评价工作等级为二级。

2.4.1.2 地表水环境影响评价工作等级

拟建工程废水主要为含油污水和生活污水，含油污水排入污水回收罐，定期拉运至柯克亚油气运维中心处理，满足《碎屑岩油藏注水水质指标技术要求及分析方法》（SY/T5329-2022）标准要求后回注地层；生活污水在巴什托普现有生活点暂存，定期拉运至琼库尔恰克乡生活污水处理站处理。根据《环境影响评价技术导则 陆地石油天然气开发建设项目》（HJ 349-2023），废水处理后进行回注且无废水直接排入地表水体的建设项目，评价等级按照三级 B 开展评价。因此，拟建工程地表水环境影响评价工作等级为三级 B。

2.4.1.3 地下水环境影响评价工作等级

(1) 建设项目地下水环境影响评价行业分类

根据《环境影响评价技术导则 陆地石油天然气开发建设项目》（HJ 349-2023），拟建工程天然气回收站建设内容类别为 II 类；天然气回收管线类别为 II 类。

(2) 地下水环境敏感程度

根据《环境影响评价技术导则 地下水环境》（HJ610-2016），建设项目的地下水环境敏感程度分级原则见表 2.4-4。

表 2.4-4 地下水环境敏感程度分级表

敏感程度	地下水环境敏感特征
敏感	集中式饮用水水源（包括已建成的在用、备用、应急水源，在建和规划的饮用水水源）准保护区；除集中式饮用水水源以外的国家或地方政府设定的与地下水环境相关的其他保护区，如热水、矿泉水、温泉等特殊地下水资源保护区

巴什托普天然气回收站项目环境影响报告书

较敏感	集中式饮用水水源（包括已建成的在用、备用、应急水源，在建和规划的饮用水水源）准保护区以外的补给径流区；未划定准保护区的集中式饮用水水源，其保护区以外的补给径流区；分散式饮用水水源地；特殊地下水资源（如矿泉水、温泉等）保护区以外的分布区等其它未列入上述敏感分级的环境敏感区 ^a
不敏感	上述地区之外的其他地区

a “环境敏感区”是指《建设项目环境影响评价分类管理名录》中所界定的涉及地下水的环境敏感区

拟建工程调查评价范围内不涉及集中式及分散式饮用水水源，不属于集中式饮用水水源准保护区和准保护区以外的补给径流区，不涉及国家或地方政府设定的与地下水环境相关的其他保护区及保护区以外的分布区，不涉及未划定准保护区的集中式饮用水水源及其保护区以外的补给径流区，项目区域地下水环境敏感程度分级为“不敏感”。

(3) 评价工作等级判定

地下水评价工作等级划分依据见表 2.4-5。

表 2.4-5 地下水评价工作等级划分依据一览表

环境敏感程度 \ 项目类别	I 类项目	II 类项目	III 类项目
敏感	一	一	二
较敏感	一	二	三
不敏感	二	三	三

地下水评价工作等级见表 2.4-6。

表 2.4-6 地下水评价工作等级一览表

项目名称	项目类别	和周边敏感目标关系	环境敏感程度	评价等级
天然气回收站	II 类	拟建工程站场及管线所在区域均不涉及集中式及分散式饮用水水源，不属于集中式饮用水水源准保护区和准保护区以外的补给径流区，不涉及国家或地方政府设定的与地下水环境相关的其他保护区及保护区以外的分布区，不涉及未划定准保护区的集中式饮用水水源及其保护区以外的补给径流区	不敏感	三
天然气回收管线	II 类		不敏感	三

由上表可知，拟建工程天然气回收站及天然气回收管线地下水评价等级均为三级。

2.4.1.4 声环境影响评价工作等级

(1) 声环境功能区类别

拟建工程位于巴什托普油田内，周边区域以油气开发为主，根据《声环境质量标准》（GB3096-2008），属于其规定的 2 类声环境功能区。

(2) 敏感目标噪声级增高量和受噪声影响人口数量

拟建工程站场周围200m范围内现状无声环境敏感目标。

(3) 评价工作等级判定

综合以上分析，按照《环境影响评价技术导则 声环境》（HJ2.4-2021）中声环境影响评价等级划分原则，确定拟建工程声环境影响评价工作等级为二级。

2.4.1.5 土壤环境影响评价工作等级

根据《环境影响评价技术导则 土壤环境（试行）》（HJ964-2018）和《环境影响评价技术导则 陆地石油天然气开发建设项目》（HJ349-2023）以及区域监测数据，工程所在区域土壤盐分大于 4g/kg，即工程所在区域属于土壤盐化地区，拟建工程类别同时按照生态影响型项目和污染影响型项目考虑，并根据不同项目类型类别分别判定评价等级。

2.4.1.5.1 土壤环境污染影响型评价工作等级

(1) 建设项目类别

根据《环境影响评价技术导则 陆地石油天然气开发建设项目》（HJ349-2023），拟建工程天然气回收站建设内容类别为Ⅱ类；天然气回收管线类别为Ⅱ类。

(2) 占地规模

根据《环境影响评价技术导则 土壤环境（试行）》（HJ964-2018），“建设项目占地规模分为大型（ $\geq 50\text{hm}^2$ ）、中型（ $5\sim 50\text{hm}^2$ ）和小型（ $\leq 5\text{hm}^2$ ）”。

拟建工程永久占地面积为 0.95hm^2 ，占地规模为小型；天然气回收管线不新增永久占地，占地规模为小型。

(3) 建设项目敏感程度

拟建工程天然气回收站周边 1km 范围内,以及管线周边 200m 范围内均不涉及耕地、村庄等敏感点,土壤环境敏感程度为“不敏感”。

(4) 评价工作等级判定

根据《环境影响评价技术导则 土壤环境(试行)》(HJ964-2018),土壤环境污染影响评价工作等级划分见表2.4-7。

表 2.4-7 土壤环境污染影响评价工作等级分级表

敏感程度 \ 占地规模	I类			II类			III类		
	大	中	小	大	中	小	大	中	小
敏感	一级	一级	一级	二级	二级	二级	三级	三级	三级
较敏感	一级	一级	二级	二级	二级	三级	三级	三级	—
不敏感	一级	二级	二级	二级	三级	三级	三级	—	—

土壤环境污染影响评价工作等级见表 2.4-8。

表 2.4-8 土壤环境污染影响评价工作等级一览表

项目名称	项目类别	和周边敏感目标关系	环境敏感程度	评价等级
天然气回收站	II类	站场周边 1000m 范围不涉及耕地、村庄等敏感点	不敏感	三
天然气回收管线	II类	管线两侧 200 米范围内不涉及耕地、村庄等敏感点	不敏感	三

由上表可知,建设内容类别为II类项目,项目占地规模为小型,污染影响型环境敏感程度为不敏感,土壤环境影响评价工作等级为三级。

2.4.1.5.2 土壤环境生态影响型评价工作等级

(1) 建设项目类别

根据《环境影响评价技术导则 陆地石油天然气开发建设项目》(HJ 349-2023),拟建工程天然气回收站建设内容类别为II类;天然气回收管线类别为II类。

(2) 建设项目敏感程度

项目所在区域土壤盐分含量大于 4g/kg,即工程所在区域属于土壤盐化地区,土壤敏感程度为“敏感”。

(3) 评价工作等级判定

根据《环境影响评价技术导则 土壤环境(试行)》(HJ964-2018),土壤环境生态影响评价工作等级划分见表2.4-9。

表 2.4-9 土壤环境生态影响评价工作等级分级表

项目类别 \ 敏感程度	I类	II类	III类
敏感	一级	二级	三级
较敏感	二级	二级	三级
不敏感	二级	三级	—

土壤环境污染影响评价工作等级见表 2.4-10。

表 2.4-10 土壤环境生态影响评价工作等级一览表

项目名称	项目类别	土壤含盐量 (g/kg)	环境敏感程度	评价等级
天然气回收站	II	>4	敏感	二
天然气回收管线	II	>4	敏感	二

由上表可知，拟建工程天然气回收站、天然气回收管线建设内容类别为 II 类项目，生态影响型环境敏感程度为敏感，土壤环境生态影响评价工作等级为二级。

2.4.1.6 生态影响评价工作等级

根据《环境影响评价技术导则 生态影响》（HJ19-2022）中 6.1 评价等级判定，结合建设项目影响区域的生态敏感性和影响程度，生态评价等级划分为一级、二级和三级。根据以下原则确定评价等级。

- (1) 拟建工程不涉及国家公园、自然保护区、世界自然遗产、重要生境。
- (2) 拟建工程不涉及自然公园、生态保护红线。
- (3) 拟建工程地下水水位及土壤影响范围内不涉及天然林、公益林、湿地等生态保护目标。
- (4) 根据《环境影响评价技术导则 地表水环境》（HJ2.3-2018），拟建工程不属于水文要素影响型建设项目。
- (5) 拟建工程不涉及对保护生物多样性具有重要意义的区域。
- (6) 拟建工程新增永久占地面积 0.0095km²，新增临时占地面积 0.0201km²，总面积 ≤20km²。

表 2.4-11 生态影响评价工作等级一览表

项目名称	和周边敏感目标关系	评价等级
天然气回收站	拟建工程不涉及国家公园、自然保护区、世界自然遗产、重要生境； 拟建工程不涉及自然公园、生态保护红线；拟建工程土壤影响范围内 不涉及天然林、公益林；拟建工程不属于水文要素影响型建设项目； 拟建工程不涉及对保护生物多样性具有重要意义的区域；拟建工程永久 占地面积为 0.0095km ² ，新增临时占地面积为 0.0201km ² ，总面积≤20km ²	三
天然气回收管线		三

综上，根据《环境影响评价技术导则 生态影响》（HJ19-2022）中划分依据，确定拟建工程天然气回收站、天然气回收管线生态影响评价工作等级均为三级。

2.4.1.7 环境风险评价工作等级

2.4.1.7.1 危险物质及工艺系统危险性（P）的分级确定

拟建工程在生产、使用、储存过程中涉及有毒有害、易燃易爆物质，参照《建设项目环境风险评价技术导则》（HJ169-2018）附录 B 确定危险物质的临界量。定量分析危险物质数量与临界量的比值（Q）和所属行业及生产工艺特点（M），按附录 C 对危险物质及工艺系统危险性（P）等级进行判断。

拟建工程存在多种危险物质，则按下列公式计算物质总质量与其临界量比值（Q）：

$$Q = \frac{q_1}{Q_1} + \frac{q_2}{Q_2} + \dots + \frac{q_n}{Q_n}$$

式中： $q_1, q_2 \dots q_n$ 每种危险物质的最大存在总量，t；

$Q_1, Q_2 \dots Q_n$ 每种危险物质的临界量，t。

当 $Q < 1$ 时，该项目环境风险潜势为 I；

当 $Q \geq 1$ 时，将 Q 值划分为：（1） $1 \leq Q < 10$ ；（2） $10 \leq Q < 100$ ；（3） $Q \geq 100$ 。

经计算，拟建工程 Q 值为 $0.7594 < 1$ ，风险潜势为 I。

2.4.1.7.2 评价工作等级的划分

根据导则规定，环境风险评价工作等级划分方法见表 2.4-13。

表 2.4-13 环境风险评价工作等级划分一览表

环境风险潜势	IV、IV ⁺	III	II	I
评价工作等级	一	二	三	简单分析 ^a

a 是相对于详细评价工作内容而言，在描述危险物质、环境影响途径、环境危害后果、风险防范措施等方面给出定性的说明。

对照表 2.4-13 可知，拟建工程环境风险潜势为 I，因此拟建工程确定环境风险评价等级为简单分析。

2.4.2 评价范围

根据拟建工程各环境要素确定的评价等级、污染源排放情形，结合区域自然环境特征，按导则中评价范围确定的相关规定，各环境要素评价范围见表 2.4-14 及附图 3。

表 2.4-14 各环境要素评价范围一览表

序号	环境要素	评价等级	评价范围	
1	环境空气	二级	以站场为中心边长 5km 矩形区域	
2	地表水环境	三级 B	—	
3	地下水环境	三级	站场地下水流向上游 1km，下游 2km，两侧外扩 1km 的矩形区域	
		三级	管线两侧 200m 的范围	
4	声环境	二级	站场边界外 200m 范围	
5	土壤环境	生态影响型	二级	站场边界外扩 2km 范围
			二级	管线边界两侧向外延伸 200m 范围
		污染影响型	三级	站场边界外扩 50m 范围
			三级	管线边界两侧向外延伸 200m 范围
6	生态影响	三级	站场周围 50m 范围，管线中心线两侧外延 300m	
7	环境风险	简单分析	—	

2.5 评价内容和评价重点

2.5.1 评价内容

根据拟建工程特点及周围环境特征，将本次评价工作内容列于表 2.5-1。

表 2.5-1 评价内容一览表

序号	项目	内 容
----	----	-----

巴什托普天然气回收站项目环境影响报告书

1	概述	项目由来、环境影响评价工作过程、分析判定相关情况、关注的主要环境问题及环境影响、主要结论
2	总则	编制依据、评价目的和评价原则、环境影响要素和评价因子、评价等级与评价范围、评价内容和评价重点、相关规划、技术规范、政策法规及环境功能区划、评价标准、环境保护目标
3	建设项目工程分析	区块开发现状及环境影响回顾： 巴什托普油田开发现状、环保手续履行情况、巴什托普油田回顾评价、现有区块污染物排放情况、环境问题及“以新带老意见”。 现有工程： 工程概况、环保手续履行情况、环境问题及“以新带老”改进意见 拟建工程： 基本概况、油气资源概况、主要技术经济指标、工程组成、工艺流程及产排污节点、施工期污染源及其防治措施、运营期污染源及其防治措施、退役期污染源及其防治措施、非正常排放、清洁生产分析、拟建工程污染物年排放量、污染物总量控制分析、三本账 依托工程： 介绍柯克亚油气运维中心、琼库尔恰克乡生活污水处理站、琼库尔恰克乡生活垃圾填埋场及依托可行性分析
4	环境现状调查与评价	自然环境概况、环境质量现状监测与评价
5	环境影响预测与评价	施工期环境影响分析（施工废气、施工噪声、施工固废、施工期地表水环境、施工期地下水及土壤影响分析、施工期生态影响分析）； 运营期环境影响预测与评价（大气环境、地表水环境、地下水环境、声环境、固体废物、生态影响、土壤环境及环境风险） 退役期环境影响分析（退役期污染物情况、退役期生态保护措施）
6	环保措施及其可行性论证	针对项目拟采取的污染防治、生态保护、环境风险防范等环境保护措施，分析论证其技术可行性、经济合理性、长期稳定运行和达标排放的可靠性、满足环境质量改善和排污许可要求的可行性、生态保护和恢复效果的可达性
7	碳排放影响评价	碳排放分析、减污降碳措施、碳排放评价结论及建议
8	环境影响经济损益分析	从项目实施后的环境影响的正负两方面，以定性和定量相结合方式估算建设项目环境影响的经济价值
9	环境管理与监测计划	按项目建设阶段、生产运行阶段，提出具体环境管理要求；给出污染物排放清单，明确污染物排放的管理要求；提出应向社会公开的信息内容；提出建立日常环境管理制度、组织机构和环境管理台账相关要求；提出环境监理要求；提出环境监测计划
10	环境影响评价结论	对建设项目环境影响评价各章节结论进行概括总结和综合分析，结合环境质量目标要求，明确给出建设项目的环境影响可行性结论

2.5.2 评价重点

结合项目的排污特征及周围环境现状，确定拟建工程评价重点为工程分析、地下水影响评价、土壤环境影响评价、生态影响评价（重点以施工期管线开挖、站场建设过程中对地表的扰动、土壤肥力、动植物、水土流失及防沙治沙影响为主）和环保措施可行性论证。

2.6 评价标准

本次环境影响评价执行如下标准：

(1) 环境质量标准

环境空气：PM₁₀、PM_{2.5}、SO₂、NO₂、CO、O₃ 执行《环境空气质量标准》（GB3095-2012）及其修改单（生态环境部公告 2018 年 第 29 号）二级标准；非甲烷总烃参照执行《大气污染物综合排放标准详解》中的 2.0mg/m³ 的标准。

地下水：执行《地下水质量标准》（GB/T14848-2017）III类标准，石油类参照执行《地表水环境质量标准》（GB3838-2002）III类标准；

声环境：执行《声环境质量标准》（GB3096-2008）2 类区标准；

土壤：占地范围内外土壤执行《土壤环境质量 建设用地土壤污染风险管控标准（试行）》（GB36600-2018）中第二类用地土壤污染风险筛选值。

(2) 污染物排放标准

废气：施工扬尘执行《大气污染物综合排放标准》（GB16297-1996）表 2 无组织排放监控浓度限值；施工机械设备废气执行《大气污染物综合排放标准》（GB16297-1996）表 2 新污染源大气污染物无组织排放监控浓度限值要求；运营期站场厂界无组织排放非甲烷总烃执行《陆上石油天然气开采工业大气污染物排放标准》（GB39728-2020）中边界污染物控制要求。

废水：含油污水排入污水回收罐，定期拉运至柯克亚油气运维中心处理，达到《碎屑岩油藏注水水质指标技术要求及分析方法》（SY/T5329-2022）表 1 第 V 类水质标准后回注地层；生活污水在巴什托普现有生活点暂存，定期拉运至琼库尔恰克乡生活污水处理站处理。

噪声：施工噪声执行《建筑施工噪声排放标准》（GB12523-2025）中相应限值；运营期站场边界执行《工业企业厂界环境噪声排放标准》（GB12348-2008）中的 2 类标准。

(3) 控制标准

固体废物：一般工业固体废物贮存执行《一般工业固体废物贮存和填埋污染控制标准》（GB18599-2020）；危险废物贮存执行《危险废物贮存污染控制标准》（GB18597-2023）。

上述各标准的标准值见表 2.6-1 至表 2.6-3。

表 2.6-1 环境质量标准一览表

环境要素	项目	取值时间	标准	单位	标准来源
环境空气	PM ₁₀	年平均	70	μg/m ³	《环境空气质量标准》 (GB3095-2012) 及其修改 单二级标准
		24 小时平均	150		
	PM _{2.5}	年平均	35		
		24 小时平均	75		
	SO ₂	年平均	60		
		24 小时平均	150		
		1 小时平均	500		
	NO ₂	年平均	40		
		24 小时平均	80		
		1 小时平均	200		
	CO	24 小时平均	4		
1 小时平均		10			
O ₃	日最大 8 小时平均	160	μg/m ³	《环境空气质量标准》 (GB3095-2012) 及其修改 单二级标准	
	1 小时平均	200			
	非甲烷总烃	1 小时平均	2.0	mg/m ³	《大气污染物综合排放标准详解》中的 2.0mg/m ³ 的标准
地下水	色	≤15		铂钴色度 单位	《地下水质量标准》 (GB/T14848-2017) 表 1 感官性状及一般化学指 标中 III 类
	嗅和味	无		—	
	肉眼可见物	无		—	
	pH	6.5~8.5		—	
	总硬度	≤450		mg/L	
	溶解性 总固体	≤1000			
	硫酸盐	≤250			
	氯化物	≤250			
	铁	≤0.3			
	锰	≤0.10			
	铜	≤1.00			
	锌	≤1.00			

巴什托普天然气回收站项目环境影响报告书

	铝	≤0.20			《地下水质量标准》 (GB/T14848-2017)表1 微生物指标中Ⅲ类
	挥发性酚类	≤0.002			
	耗氧量	≤3.0			
	氨氮	≤0.50			
	硫化物	≤0.02			
	钠	≤200			
	总大肠菌群	≤3.0	CFU/100mL		
	菌落总数	≤100	CFU/mL		
	亚硝酸盐	≤1.00	mg/L		
	硝酸盐	≤20.0			
	氰化物	≤0.05			
	氟化物	≤1.0			
	碘化物	≤0.08			
	汞	≤0.001			
	砷	≤0.01			
	硒	≤0.01			
镉	≤0.005				
地下水	铬(六价)	≤0.05		mg/L	《地下水质量标准》 (GB/T14848-2017)表1 微生物指标中Ⅲ类 参照执行《地表水环境质量 标准》(GB3838-2002) Ⅲ类标准
	铅	≤0.01			
	石油类	≤0.05			
声环境	L _{Aeq, T}	昼间	60	dB(A)	《声环境质量标准》 (GB3096-2008) 2类区标准
		夜间	50		

表 2.6-2 土壤污染风险筛选值一览表

序号	检测项目	第二类用地风险 筛选值 (mg/kg)	序号	检测项目	第二类用地风险 筛选值 (mg/kg)
1	砷	60	23	1, 2, 3-三氯丙烷	0.5
2	镉	65	24	氯乙烯	0.43
3	六价铬	5.7	25	苯	4
4	铜	18000	26	氯苯	270
5	铅	800	27	1, 2-二氯苯	560

巴什托普天然气回收站项目环境影响报告书

6	汞	38	28	1, 4-二氯苯	20
7	镍	900	29	乙苯	28
8	四氯化碳	2.8	30	苯乙烯	1290
9	氯仿	0.9	31	甲苯	1200
10	氯甲烷	37	32	间/对二甲苯	570
11	1, 1-二氯乙烷	9	33	邻二甲苯	640
12	1, 2-二氯乙烷	5	34	硝基苯	76
13	1, 1-二氯乙烯	66	35	苯胺	260
14	顺1, 2-二氯乙烯	596	36	2-氯酚	2256
15	反-1, 2-二氯乙烯	54	37	苯并(a) 蒽	15
16	二氯甲烷	616	39	苯并(a) 芘	1.5
17	1, 2-二氯丙烷	5	40	苯并(b) 荧蒽	15
18	1, 1, 1, 2-四氯乙烷	10	41	苯并(k) 荧蒽	151
19	1, 1, 2, 2-四氯乙烷	6.8	42	蒽	1293
20	四氯乙烯	53	43	二苯并(a, h) 蒽	1.5
21	1, 1, 1-三氯乙烷	840	44	茚并(1, 2, 3-c, d) 芘	15
22	1, 1, 2-三氯乙烷	2.8	45	萘	70
23	三氯乙烯	2.8	46	石油烃(C ₁₀ -C ₄₀)	4500

表 2.6-3 污染物排放标准一览表

类别	污染源	项 目	排放限值	单位	标准来源
废气	燃油机械 设备 废气	颗粒物	1.0	mg/m ³	《大气污染物综合排放标准》 (GB16297-1996) 中无组织排放监控浓度 限值
		二氧化硫	0.40		
		氮氧化物	0.12		
	无组织 废气	非甲烷总烃	4.0	mg/m ³	《陆上石油天然气开采工业大气污染物 排放标准》(GB39728-2020) 中边界污 染物控制要求
废水	含油污 水	悬浮固体含量	≤35.0	mg/L	《碎屑岩油藏注水水质指标技术要求及 分析方法》(SY/T5329-2022) 中表 1 储 层空气渗透率 ≥ 2.0 μm ² 的标准
		悬浮物颗粒直径中值	≤5.5	μm	
		含油量	≤100	mg/L	
		平均腐蚀率	≤0.076	mm/a	
施工	L _{Aeq, T}	昼间	70	dB(A)	《建筑施工噪声排放标准》

噪声		夜间	55		(GB12523-2025)
厂界 噪声		昼间	60		《工业企业厂界环境噪声排放标准》 (GB12348-2008) 2类标准
		夜间	50		

2.7 相关规划、技术规范、政策法规及环境功能区划

2.7.1 主体功能区划

根据《新疆维吾尔自治区主体功能区规划》，将新疆国土空间划分为重点开发、限制开发和禁止开发区域。重点开发、限制开发和禁止开发三类主体功能区，是基于不同区域的资源环境承载能力、现有开发强度和未来发展潜力，以是否适宜或如何进行大规模、高强度的工业化城镇化开发为基准划分的。新疆主体功能区划中，重点开发区域和限制开发区域覆盖国土全域，而禁止开发区域镶嵌于重点开发区域或者限制开发区域内。

拟建工程位于巴什托普油田内，不占用生态保护红线及水源地、风景名胜区等，不在新疆维吾尔自治区主体功能区规划划定的重点开发区和禁止开发区，属于主体功能区中的限制开发区域（重点生态功能区），即塔里木河荒漠化防治生态功能区。《新疆维吾尔自治区主体功能区规划》中限制开发区域（重点生态功能区）功能定位：保障国家及自治区生态安全的主体区域，全疆乃至全国重要的生态功能区，人与自然和谐相处的生态文明区。塔里木河荒漠化防治生态功能区发展方向是：合理利用地表水和地下水，调整农牧业结构，加强药材开发管理，禁止开垦草原，恢复天然植被，防止沙化面积扩大。

拟建工程主要建设站场，报告中已提出相关生态环境减缓措施，项目施工过程中严格控制施工占地，站场建设完成后，尽可能减少对区域生态环境的影响；运营期采取完善相应的污染防治措施，污染物均可达标排放。综上所述，项目与区域主体功能区中限制开发区域发展方向和开发原则相协调，符合主体功能区划。

2.7.2 相关规划、技术规范及政策法规

(1) 相关规划

根据评价区块的地理位置，项目区位于新疆喀什地区伽师县，所在地涉及

的相关地方规划包括：《新疆维吾尔自治区国民经济和社会发展第十四个五年规划和 2035 年远景目标纲要》《喀什地区国民经济和社会发展第十四个五年规划和 2035 年远景目标纲要》《新疆生态环境保护“十四五”规划》《喀什地区生态环境保护“十四五”规划》《塔里木油田“十四五”发展规划》等。拟建工程与相关规划符合性分析结果参见表 2.7-1。

表 2.7-1 相关规划符合性分析一览表

文件名称	文件要求	拟建工程	符合性
《新疆维吾尔自治区国民经济和社会发展第十四个五年规划和 2035 年远景目标纲要》	建设国家大型油气生产加工和储备基地。加大准噶尔、吐哈、塔里木三大盆地油气勘探开发力度，提高新疆在油气资源开发利用转化过程中的参与度	拟建工程属于塔里木盆地天然气开采项目	符合
《喀什地区国民经济和社会发展第十四个五年规划和 2035 年远景目标纲要》	进一步扩大油气勘探范围，推进柯克亚油气田向深层、常压、陆相页岩气和外围新区拓展，推动巴楚北部区、麦盖提东部区向塔里木盆地扩展，加快北区块及探明区油气资源开采。	拟建工程实施有利于加快区域油气资源开采	符合
《新疆生态环境保护“十四五”规划》	加强重点行业 VOC _s 治理。实施 VOC _s 排放总量控制，重点推进石油天然气开采、石化、化工、包装印刷、工业涂装、油品储运销等重点行业排放源以及机动车等移动源 VOC _s 污染防治，加强重点行业、重点企业的精细化管控；全面推进使用低 VOC _s 含量涂料、油墨、胶粘剂、清洗剂等；加强汽修行业 VOC _s 综合治理，加大餐饮油烟污染治理力度，持续削减 VOC _s 排放量	拟建工程站场无组织废气排放涉及 VOC _s 排放，回收天然气采取密闭集输工艺，天然气处理设施密闭，加强设备管理，减少 VOC _s 排放对大气环境的影响	符合
	加强企业自行监测管理。全面履行排污单位自行监测及信息公开制度，加强帮扶指导和调度监督，督促取得排污许可证的排污单位按要求开展监测	企业现状已履行排污许可及自行监测，报告中已提出计划	符合
	强化危险废物全过程环境监管。建立健全各类危险废物重点监管单位清单，全面实行危险废物清单化管理。督促各类危险废物产生单位和经营单位依法申报危险废物产生处置情况，报备管理计划，做好信息公开工作，规范运行危险废物转移联单。	拟建工程产生的危险废物严格落实《危险废物环境管理指南 陆上石油天然气开采》（生态环境部公告 2021 年第 74 号）、《危险废物转移管理办法》（生态环境部令 第 23 号）中相关管理要求	符合

续表 2.7-1

相关规划符合性分析一览表

文件名称	文件要求	拟建工程	符合性
《新疆生态环境保护“十四五”规划》	以石化、化工等行业为重点，加快实施 VOC _s 治理工程建设。石化、化工行业全面推进储罐改造，使用高效、低泄漏的浮盘和呼吸阀，推进低泄漏设备和管线组件的更换，中石化塔河炼化有限责任公司对火车装卸设施开展改造，新建油气回收装置和 VOC _s 在线监控设施；中石油、中石化、中曼石油等针对储罐、装载、污水集输储存处置和生产工艺过程等环节建设适宜高效的 VOC _s 治理设施，对采油作业区采出水罐、工艺池、卸油台、晾晒池等开展 VOC _s 治理，加快更换装载方式	拟建工程站场无组织废气排放涉及 VOC _s 排放，回收天然气采取密闭集输工艺，天然气处理设施密闭，加强设备管理，减少 VOC _s 排放对大气环境的影响	符合
	持续开展地下水环境状况调查评估，以傍河型地下水饮用水水源为重点，防范受污染河段对地下水造成污染。统筹区域地表水、地下水生态环境监管。加强化学品生产企业、工业聚集区、矿山开采区等污染源地表、地下协同防治与环境风险管控。划定地下水型饮用水水源补给区并强化保护措施，开展地下水污染防治重点区划定及污染风险管控。健全分级分类的地下水环境监测评价体系。实施水土环境风险协同防控。在地表水、地下水交互密切的典型地区开展污染综合防治试点。杜绝污水直接排入雨水管网，推进城镇污水管网全覆盖，落实土壤污染和地下水污染的协同防治，切实保障地下水生态环境安全	拟建工程含油污水排入污水回收罐，定期拉运至柯克亚油气运维中心处理，达标后回注地层，生活污水在巴什托普现有生活点暂存，定期拉运至琼库尔恰克乡生活污水处理站处理，废水均不向外环境排放；严格执行《环境影响评价技术导则 地下水环境》（HJ610-2016）“11.2.2 分区防控措施”相关要求进行分区防渗；制定完善的地下水监测计划；切实保障地下水生态环境安全	符合
《喀什地区生态环境保护“十四五”规划》	推进实施含挥发性有机物产品源头替代工程，加大低（无）挥发性有机物含量涂料、油墨、胶粘剂等源头替代力度。全面落实挥发性有机物无组织排放等标准要求，开展储综合治理，污水逸散有机废气专项治理。加强移动源、生活源挥发性有机物管控。推进石化、化工、包装印刷、工业涂装等重点行业挥发性有机物污染防治工程	拟建工程站场无组织废气排放涉及 VOC _s 排放，回收天然气采取密闭集输工艺，天然气处理设施密闭，加强设备管理，减少 VOC _s 排放对大气环境的影响	符合
	统筹区域地表水、地下水生态环境监管。以傍河型地下水饮用水水源为重点，防范受污染河段侧渗和垂直补给对地下水污染。加强化学品生产企业、工业聚集区、矿山开采区等地下水污染源对地表水的环境风险管控。持续开展地下水环境状况调查评估，划定地下水型饮用水水源补给区并强化保护措施，开	拟建工程含油污水排入污水回收罐，定期拉运至柯克亚油气运维中心处理，达标后回注地层，生活污水在巴什托普现有生活点暂存，定期拉运至琼库尔恰克乡生活污水处理站处理，废水均不向	符合

巴什托普天然气回收站项目环境影响报告书

	展地下水污染防治重点区划定并实施污染风险管控。健全分级分类的地下水环境监测评价体系。实施水土环境风险协同防控。在地表水、地下水交互密切的典型地区开展污染综合防治试点。	外环境排放；严格执行《环境影响评价技术导则 地下水环境》（HJ610 - 2016）“11.2.2 分区防控措施”相关要求分区防渗；制定完善的地下水监测计划；切实保障地下水生态环境安全	
《新疆维吾尔自治区油气发展“十四五”规划》	加强油气产能建设。提高老油田采收率，加大塔里木盆地和老油区深层超深层、外围油气资源开发力度，减缓吐哈、准东、塔河等老油区产量递减。积极推动天山北坡万亿方大气区勘探开发，加快准噶尔盆地南缘、玛湖、吉木萨尔以及塔里木盆地顺北、库车博孜一大北、哈拉哈塘碳酸盐岩油藏等大型油气田建设，促进油气增储上产，实现资源良性接替	拟建工程为塔里木盆地天然气开采项目，促进油气增储上产	符合

(2) 拟建工程与塔里木油田“十四五”发展规划符合性分析见表 2.7-2。

表 2.7-2 塔里木油田分公司“十四五”发展规划符合性分析一览表

文件名称	文件要求	拟建工程	符合性
《塔里木油田“十四五”发展规划》	“十四五”期间持续上产，着力推进“库车山前天然气、塔北-塔中原油”两大根据地，实施老油气田综合治理、新油气田效益建产和油气田精益生产，努力实现原油产量稳中上升和天然气快速上产	拟建工程为天然气开采项目，可保证巴什托普油田持续稳产	符合
《塔里木油田“十四五”发展规划环境影响报告书》及审查意见	<p>(三) 严格生态环境保护，强化各类污染防治。针对规划实施可能出现的累积性、长期性生态环境问题，采取积极有效的生态复垦和生态恢复措施，确保实现《报告书》提出的各项生态恢复治理要求，有效减缓规划区生态环境退化趋势。根据油气开采产业政策和生态环境保护政策要求，严格落实资源环境指标要求，进一步控制污染物排放以及能源消耗水平，对油气开采产生的废弃油基泥浆、含油及其他固体废物，提出减量化的源头控制措施、资源化的利用路径、无害化的处理要求，按照国家和地方有关固体废物的管理规定进行处置，提高废弃油基泥浆和含油钻屑及其处理产物的综合利用率。根据油气开采产业政策和生态环境保护政策要求，严格落实资源环境指标要求，进一步控制污染物排放以及能源消耗水平。油气开采、输送、储存、净化等过程及非正常工况应加强挥发性有机物等污染物排放控制，确保满足区域环境空气质量要求。加强开采废水污染控制，涉及回注的应经处理满足《碎屑岩油藏注水水质指标技术要求及分析方法》(SY/T5329)等相关标准要求，采取切实可行的地下水污染防治和监控措施，防止造成地下水污染。油气开采过程中产生的固体废物应当遵循减量化、资源化、无害化原则，合规处置。加强伴生气、含油污泥、采出水等回收利用，提高综合利用水平。</p> <p>(四) 加强生态环境系统治理，维护生态安全。坚持节约优先、保护优先、自然恢复为主，统筹推进山水林田湖草沙一体化保护和系统治理，守住自然生态安全边界。严格控制油气田开发扰动范围，加大生态治理力度，结合油气开采绿色矿山建设等相关要求，落实各项生态环境保护措施，保障区域生态功能不退化，油气开发应同步制定并落实生态保护和修复方案，综合考虑防沙治沙等相关要求，因地制宜开展生态恢复治理工作</p>	<p>拟建工程废气主要为站场无组织废气，采取密闭输送工艺，天然气处理设施密闭，加强设备管理，减少 VOCs 排放对大气环境的影响；废水主要为含油污水和生活污水，含油污水排入污水回收罐，定期拉运至柯克亚油气运维中心处理，达标后回注地层，生活污水在巴什托普现有生活点暂存，定期拉运至琼库尔恰克乡生活污水处理站处理；同时采取切实可行的地下水污染防治和监控措施，防止造成地下水污染；固废主要为废分子筛、含油污泥、废机油，收集后委托有资质单位接收处置。项目采取分区防渗措施，同时提出相关防沙治沙措施</p>	符合

(3) 拟建工程与相关文件符合性分析见表 2.7-3。

表 2.7-3 相关文件符合性分析一览表

文件名称	文件要求	拟建工程	符合性
《转发〈关于进一步加强石油天然气行业环境影响评价的通知〉的通知》(新环环评发〔2020〕142号)	加快推进油气发展(开发)相关规划编制,并依法开展规划环境影响评价。对已批准的油气发展(开发)规划在实施范围、适用期限、规模、结构和布局等方面进行重大调整或修订的,应当依法重新或补充进行环境影响评价。油气开发规划实施满5年的应当及时开展规划环境影响跟踪评价	塔里木油田分公司已完成《塔里木油田“十四五”发展规划》,并取得新疆维吾尔自治区生态环境厅审查意见(新环审〔2022〕214号)	符合
《关于进一步加强石油天然气行业环境影响评价管理的通知》(环办环评函〔2019〕910号)	项目环评应当深入评价项目建设、运营带来的环境影响和环境风险,提出有效的生态环境保护和环境风险防范措施。滚动开发区块产能建设项目环评文件中还应对现有工程环境影响进行回顾性评价,对存在的生态环境问题和环境风险隐患提出有效防治措施。依托其他防治设施的或者委托第三方处置的,应当论证其可行性和有效性	拟建工程已在报告中提出有效的生态环境保护和环境风险防范措施,并在报告中对现有区块开发情况及存在的问题进行回顾性评价,同时针对废水、固废处置的依托进行了可行性论证	符合
	施工期应当尽量减少施工占地、缩短施工时间、选择合理施工方式、落实环境敏感区管控要求以及其他生态环境保护措施,降低生态环境影响。钻井和压裂设备应当优先使用网电、高标准清洁燃油,减少废气排放。选用低噪声设备,避免噪声扰民。施工结束后,应当及时落实环评提出的生态保护措施	拟建工程报告中已提出施工过程中严格控制作业带,减少施工占地的措施,要求施工结束后及时进行恢复清理,落实报告中提出的生态保护措施,避免对区域生态环境造成影响	符合
	油气长输管道及油气田内部集输管道应当优先避让环境敏感区,并从穿越位置、穿越方式、施工场地设置、管线工艺设计、环境风险防范等方面进行深入论证。高度关注项目安全事故带来的环境风险,尽量远离沿线居民	拟建工程新建管线回收天然气未穿越红线,不在生态保护红线范围内,在采取严格完善的环境风险防范措施和应急措施后,环境风险可防控	符合
	油气企业应当加强风险防控,按规定编制突发环境事件应急预案,报所在地生态环境主管部门备案	塔里木油田分公司塔西南勘探开发公司泽普采油气管理区制定有《塔里木油田分公司泽普采油气管理区(伽师县)突发环境事件应急预案》并进行了备案(备案编号653129-2025-004-L),后续应根据拟建工程生产过程存在的风险事故类型,完善现有的突发环境事件应急预案	符合

续表 2.7-3 相关文件符合性分析一览表

文件名称	文件要求	拟建工程	符合性
《陆上石油天然气开采业绿色矿山建设规范》(DZ/T0317-2018)	因矿制宜选择开采工艺和装备,符合清洁生产要求。应贯彻“边开采,边治理,边恢复”的原则,及时治理恢复矿区地质环境,复垦矿区压占和损毁土地	项目施工期结束后,恢复站场周边临时占地,符合“边开采,边治理,边恢复”的原则	符合
	应遵循矿区油气资源赋存状况、生态环境特征等条件,科学合理地确定开发方案,选择与油气藏类型相适应的先进开采技术和工艺,推广使用成熟、先进的技术装备,严禁使用国家明文规定的限制和淘汰的技术工艺及装备	拟建工程开发方案设计考虑了巴什托普油田油气资源赋存状况、生态环境特征等条件,所选用的技术和工艺均成熟、先进	符合
	集约节约利用土地资源,土地利用符合用地指标政策。合理确定站址、场址、管网、路网建设占地规模	项目站场永久占地从土地资源节约方面考虑,尽可能缩小占地面积	符合
《关于加强沙区建设项目环境影响评价工作的通知》(新环环评发〔2020〕138号)	对于受理的涉及沙区的建设项目环评文件,严格按照《环境影响评价技术导则生态影响》要求,强化建设项目的环境可行性、环境影响分析预测评估的可靠性和防沙治沙生态环境保护措施的可行性、有效性评估	报告中已提出有效可行的防沙治沙措施,具体见“5.1.6.2 章节”	符合
	对于位于沙化土地封禁保护区范围内或者超过生态环境承载能力或对沙区生态环境可能造成重大影响的建设项目,不予批准其环评文件,从源头预防环境污染和生态破坏	拟建工程不在沙化土地封禁保护区范围内,不属于对沙区生态环境可能造成重大影响的建设项目,项目在采取有效的生态保护、避让、减缓等措施,不会超过区域生态环境承载能力	符合
《石油天然气开采业污染防治技术政策》(公告2012年第18号)	要遏制重大、杜绝特别重大环境污染和生态破坏事故的发生。要逐步实现对行业排放的石油类污染物进行总量控制	拟建工程运营期废水主要为含油污水和生活污水,含油污水排入污水回收罐,定期拉运至柯克亚油气运维中心处理,达标后回注地层,生活污水在巴什托普现有生活点暂存,定期拉运至琼库尔恰克乡生活污水处理站处理;废分子筛、含油污泥、废机油,收集后委托有资质单位接收处置;同时采取切实可行的地下水污染防治和监控措施,防止造成地下水污染;无石油类污染物排放	符合
	油气田建设应总体规划,优化布局,整体开发,减少占地和油气损失,实现油气和废物的集中收集、处理处置。	拟建工程建设布局合理,已在设计阶段合理选址,合理利用区域现有道路,减少项目占地;回收天然气管线采取密闭集输工艺,天然气处理设施密闭;废分子筛、含油污泥、废机油委托有危废处置资质的单位接收处置	符合

续表 2.7-3 相关文件符合性分析一览表

文件名称	文件要求	拟建工程	符合性	
《石油天然气开采业污染防治技术政策》(公告2012年第18号)	在油气集输过程中,应采用密闭流程,减少烃类气体排放	拟建工程油气集输过程为密闭流程	符合	
	在油气开发过程中,应采取措施减轻生态影响并及时用适地植物进行植被恢复	本评价已提出生态影响减缓措施	符合	
	位于湿地自然保护区和鸟类迁徙通道上的油田、油井,若有较大的生态影响,应将电线、集油管线地下敷设。在油田作业区,应采取措施,保护零散自然湿地	拟建工程不占用湿地自然保护区和鸟类迁徙通道	符合	
	在钻井和井下作业过程中,鼓励污油、污水进入生产流程循环利用,未进入生产流程的污油、污水应采用固液分离、废水处理一体化装置等处理后达标外排	拟建工程不涉及钻井工程;运营期含油污水排入污水回收罐,定期拉运至柯克亚油气运维中心处理,达标后回注地层	符合	
《关于规范临时用地管理的通知》(自然资规(2021)2号)	建设项目施工、地质勘查使用临时用地时应坚持“用多少、批多少、占多少、恢复多少”,尽量不占或者少占耕地	拟建工程临时用地严格落实“用多少、批多少、占多少、恢复多少”要求	符合	
	油气资源探采合一开发涉及的钻井及配套设施建设用地,可先以临时用地方式批准使用,勘探结束转入生产使用的,办理建设用地审批手续	拟建工程严格按照有关规定办理建设用地审批手续	符合	
《新疆维吾尔自治区重点行业生态环境准入条件(2024年)》	选址与空间布局	1.石油、天然气开发项目的选址与布局应符合自治区或油气企业相关油气开发专项规划及规划环评要求,原则上应当以区块为单位开展环境影响评价工作	项目符合《塔里木油田“十四五”发展规划》及规划环评要求,项目为现有巴什托普油田改扩建项目	符合
		2.在符合产业政策、满足区域生态环境空气质量改善和污染物总量控制要求的前提下,经环境影响比选论证后,适宜在矿区开展的页岩油、页岩气开采、加工一体化项目可在矿区内就地选址	项目符合产业政策、满足区域生态环境空气质量改善和污染物总量控制要求	符合
		3.涉及自然保护地的石油天然气勘探、开发项目按照国家和自治区有关油气安全保障政策要求执行	拟建工程不涉及	—
		1.施工期应当尽量减少施工占地、严格控制施工作业面积、缩短施工时间、选择合理施工方式、落实环境敏感区管控要求以及其他生态环境保护措施,有效降低生态环境影响。	拟建工程施工期严格控制施工作业面积、缩短施工时间,提出水土保持、防风固沙、生态修复的要求,有效降低生态环境影响	符合

续表 2.7-3 相关文件符合性分析一览表

文件名称	文件要求	拟建工程	符合性
《新疆维吾尔自治区重点行业生态环境准入条件（2024年）》	选址与空间布局 2. 陆地油气开发项目应当对挥发性有机物液体储存和装载损失、废水集输和处理系统、设备与管线组件泄漏、非正常工况等挥发性有机物无组织排放源进行有效管控，通过采取设备密闭、废气有效收集及配套高效末端处理设施等措施，有效控制挥发性有机物和恶臭气体无组织排放，油气集输损耗率不得高于0.5%；工艺过程控制措施、废气收集处理措施以及站场边界非甲烷总烃排放浓度应满足《陆上石油天然气开采工业大气污染物排放标准》（GB39728）要求。锅炉、加热炉、压缩机等装置应优先使用清洁能源，燃煤燃气锅炉、加热炉废气排放应达到《锅炉大气污染物排放标准》（GB13271）要求，有地方标准的按地方标准执行。涉及高含硫天然气开采的，应当强化钻井、输送、净化等环节风险防范措施。高含硫气田回注采出水，应当采取有效措施减少废水处理站和回注井场硫化氢的无组织排放。高含硫天然气净化厂应采用先进高效的硫磺回收工艺，减少二氧化硫排放	拟建工程废气主要为站场无组织废气，采取密闭输送工艺，天然气处理设施密闭，加强设备管理，减少VOCs排放对大气环境的影响；废水主要为含油污水和生活污水，含油污水排入污水回收罐，定期拉运至柯克亚油气运维中心处理，达标后回注地层，生活污水在巴什托普现有生活点暂存，定期拉运至琼库尔恰克乡生活污水处理站处理，废水均不向外环境排放；拟建工程集输采用管输方式，损耗率不高于0.5%；站场边界非甲烷总烃排放浓度满足《陆上石油天然气开采工业大气污染物排放标准》（GB39728-2020）要求	符合
	3. 油气开发产生的伴生气应优先回收利用，减少温室气体排放，开发区块伴生气整体回收利用率应达到80%以上；边远井，零散井等产生的伴生气不能回收或难以回收的，应经燃烧后放空。鼓励油气企业将碳捕集、利用与封存（CCUS）技术用于油气开采，提高采收率、减少温室气体排放	拟建工程回收利用伴生气，有利于减少温室气体排放	符合
	污染防治与环境影响 4. 陆地油气开发项目产生的废水应经处理后优先回用，无法回用的应满足国家和地方相关污染物排放标准后排放，工业废水回用率应达到90%以上。钻井及储层改造应采用环境友好的油田化学助剂、酸化液、压裂液、钻井液，配备完善的固控设备，钻井液循环率应达到95%以上，压裂废液、酸化废液等井下作业废液应100%返排入罐	拟建工程运营期含油污水排入污水回收罐，定期拉运至柯克亚油气运维中心处理，达标后回注地层；生活污水在巴什托普现有生活点暂存，定期拉运至琼库尔恰克乡生活污水处理站处理	符合

续表 2.7-3 相关文件符合性分析一览表

文件名称	文件要求	拟建工程	符合性
《新疆维吾尔自治区重点行业生态环境准入条件（2024年）》	5. 涉及废水回注的，应采取切实可行的地下水污染防治和监控措施，不得回注与油气开采无关的废水，严禁造成地下水污染；在相关行业污染控制标准发布前，回注水应满足《碎屑岩油藏注水水质指标技术要求及分析方法》（SY/T5329）《气田水注入技术要求》（SY/T6596）等相关标准要求。对于页岩油、油注汽开采，鼓励废水处理回用于注汽锅炉	拟建工程含油污水排入污水回收罐，定期拉运至柯克亚油气运维中心处理，满足《碎屑岩油藏注水水质指标技术要求及分析方法》（SY/T5329-2022）标准要求后回注地层	符合
	6. 废弃钻井泥浆及岩屑应采取“泥浆不落地”工艺，勘探、开发过程产生的落地原油回收率应达到100%。废弃水基钻井泥浆及岩屑经“泥浆不落地”设备处理后，固相优先综合利用，暂时不利用或者不能利用的，应按照《一般工业固体废物贮存和填埋污染控制标准》（GB18599）处置；废弃油基钻井泥浆及岩屑、含油污泥、清罐底泥、含油污泥、含油清管废渣、油气处理厂过滤吸附介质、废脱汞剂等危险废物，应按照国家有关规定制定危险废物管理计划，建立危险废物管理台账，依法依规自行处置或委托有相应资质的单位无害化处置。固体废物无害化处置率应达到100%	拟建工程运营期产生的废分子筛、含油污泥、废机油均属于危险废物，收集后依托区域具有危废处置资质的公司接收处置	—
	7. 噪声排放应达到《工业企业厂界环境噪声排放标准》（GB12348）要求	拟建工程站场厂界噪声满足《工业企业厂界环境噪声排放标准》（GB12348-2008）中2类标准要求	符合

续表 2.7-3

相关文件符合性分析一览表

文件名称	文件要求	拟建工程	符合性
《新疆维吾尔自治区重点行业生态环境准入条件（2024年）》	污染防治与环境影响 8. 对拟退役的废弃井（站）场、管道、道路等工程设施应进行生态修复，生态修复前应对废弃油（气）井、管道进行封堵或设施拆除，确保无土壤及地下水环境污染遗留问题、废弃物得到妥善处置。生态修复应满足《矿山生态环境保护与恢复治理技术规范（试行）》（HJ651）、《废弃井封井回填技术规范（试行）》《废弃井及长停井处置指南》（SY/T6646）、《陆上石油天然气开采业绿色矿山建设规范》（DZ/T0317）等相关要求	退役的废弃站场设施进行生态修复，生态修复前对天然气处理设施拆除，确保无土壤及地下水环境污染遗留问题、废弃物得到妥善处置。生态修复满足《矿山生态环境保护与恢复治理技术规范（试行）》（HJ651-2013）、《陆上石油天然气开采业绿色矿山建设规范》（DZ/T0317-2018）等相关要求	符合
《国务院关于印发〈空气质量持续改善行动计划〉的通知》（国发〔2023〕24号）	新改扩建项目严格落实国家产业规划、产业政策、生态环境分区管控方案、规划环评、项目环评、节能审查、产能置换、重点污染物总量控制、污染物排放区域削减、碳排放达峰目标等相关要求，原则上采用清洁运输方式	拟建工程符合《喀什地区“三线一单”生态环境分区管控方案》中相关要求，符合产业政策、污染物总量控制要求	符合
	强化 VOC _s 全流程、全环节综合治理。鼓励储罐使用低泄漏的呼吸阀、紧急泄压阀，定期开展密封性检测。汽车罐车推广使用密封式快速接头。污水处理场所高浓度有机废气要单独收集处理；含 VOC _s 有机废水储罐、装置区集水井（池）有机废气要密闭收集处理。重点区域石化、化工行业集中的城市和重点工业园区，2024 年年底建立统一的泄漏检测与修复信息管理平台。企业开停工、检维修期间，及时收集处理退料、清洗、吹扫等作业生的 VOC _s 废气。企业不得将火炬燃烧装置作为日常大气污染处理设施	拟建工程站场无组织废气排放涉及 VOC _s 排放，天然气回收管线采取密闭集输工艺，天然气处理设施密闭，加强设备管理，减少 VOC _s 排放对大气环境的影响	符合
《甲烷排放控制行动方案》	促进油气田放空甲烷排放管控，鼓励企业因地制宜开展伴生气与放空气回收利用，不能回收或难以回收的，应经燃烧后放空	拟建工程属于伴生气回收利用项目	符合

续表 2.7-3 相关文件符合性分析一览表

文件名称	文件要求	拟建工程	符合性
《甲烷排放控制行动方案》	探索逐步完善油气领域泄漏检测与修复技术规范体系，推动全产业链泄漏检测与修复常态化应用。加强管线先进维检修技术、设备的研究与应用，有效提升甲烷泄漏控制能力	拟建工程站场设置可燃气体报警仪	符合
	优化油气田地面工程建设与管理，减少火炬系统天然气燃烧量。科学规划设计新建油气作业项目，在确保生产安全的基础上，努力逐步减少常规火炬燃放	拟建工程通过对放空天然气的回收处理外销，减少天然气燃烧量	符合
《自然资源部办公厅关于进一步做好基础设施建设使用临时用地保障工作的通知》（自然资办函〔2024〕2159号）	能源（含能源基础设施建设中的油气探采合一涉及的钻井及配套设 施）、交通、水利等基础设施使用临时用地，首次申请使用期限不满四年的，用地单位可申请继续使用，总期限不超过四年。申请继续使用的临时用地，应当符合临时用地使用要求、不改变用地位置和批准用途、不扩大用地规模和使用范围、确保完成复垦任务，由具备相应审批权限的自然资源主管部门批准，使用年限连续计算	拟建工程站场周边施工临时占地根据《关于规范临时用地管理的通知》（自然资规〔2021〕2号）中相关要求，办理临时用地手续	符合
《关于印发〈重点行业挥发性有机物综合治理方案〉的通知》（环大气〔2019〕53号）	推进使用先进生产工艺。通过采用全密闭、连续化、自动化等生产技术，以及高效工艺与设备等，减少工艺过程无组织排放。挥发性有机液体装载优先采用底部装载方式。石化、化工行业重点推进使用低（无）泄漏的泵、压缩机、过滤器、离心机、干燥设备等，推广采用油品在线调和 技术、密闭式循环水冷却系统等。工业涂装行业重点推进使用紧凑式涂装工艺，推广采用辊涂、静电喷涂、高压无气喷涂、空气辅助无气喷涂、热喷涂等涂装技术，鼓励企业采用自动化、智能化喷涂设备替代人工喷涂，减少使用空气喷涂技术。包装印刷行业大力推广使用无溶剂复合、挤出复合、共挤出复合技术，鼓励采用水性凹印、醇水凹印、辐射固化凹印、柔版印刷、无水胶印等印刷工艺	拟建工程回收天然气采取密闭集输工艺，天然气处理设施密闭，加强设备管理。有效地降低了无组织非甲烷总烃的排放；天然气处理	符合

2.7.3 生态环境分区管控方案符合性分析

2024 年 11 月，新疆维吾尔自治区生态环境厅发布了《关于印发〈新疆维吾尔自治区生态环境分区管控动态更新成果〉的通知》（新环环评发〔2024〕157 号）；2024 年 7 月，喀什地区生态环境局发布了《关于印发〈喀什地区“三线一单”生态环境分区管控方案（2023 年版）修改单〉的通知》。拟建工程与上述文

件中“三线一单”分区管控要求的符合性分析见表 2.7-4 至表 2.7-8，拟建工程与“生态保护红线”位置关系示意图见附图 2，拟建工程与环境管控单元位置关系见附图 6。

表 2.7-4 拟建工程与新疆维吾尔自治区总体管控要求符合性分析一览表

名称	管控要求		拟建工程	符合性
新疆维吾尔自治区总体管控要求	A1.1 禁止开发建设的活动	【A1.1-1】禁止新建、扩建《产业结构调整指导目录（2024年本）》中淘汰类项目。禁止引入《市场准入负面清单（2022年版）》禁止准入类事项。	拟建工程为天然气开采项目，属于“石油天然气开采”项目，属于《产业结构调整指导目录（2024年本）》（国家发展改革委令 2023 年 第 7 号）中的鼓励类项目，符合国家当前产业政策要求；不属于《市场准入负面清单（2025 年版）》（发改体改规〔2025〕466 号）中禁止准入类项目	符合
		【A1.1-2】禁止建设不符合国家和自治区环境保护标准的项目。	拟建工程执行标准符合国家和自治区环境保护标准	符合
		【A1.1-3】禁止在饮用水水源保护区、风景名胜区、自然保护区的核心区和缓冲区、城镇居民区、文化教育科学研究区等人口集中区域以及法律、法规规定的其他禁止养殖区域建设畜禽养殖场、养殖小区。	拟建工程不涉及	—
		【A1.1-4】禁止在水源涵养区、地下水源、饮用水源、自然保护区、风景名胜区、森林公园、重要湿地及人群密集区等生态敏感区域内进行煤炭、石油、天然气开发。	拟建工程占地范围内不涉及在水源涵养区、地下水源、饮用水源、自然保护区、风景名胜区、森林公园、重要湿地及人群密集区等生态敏感区域	符合
		【A1.1-5】禁止下列破坏湿地及其生态功能的行为： （一）开（围）垦、排干自然湿地，永久性截断自然湿地水源； （二）擅自填埋自然湿地，擅自采砂、采矿、取土； （三）排放不符合水污染物排放标准的工业废水、生活污水及其他污染湿地的废水、污水，倾倒、堆放、丢弃、遗撒固体废物； （四）过度放牧或者滥采野生植物，过度捕捞或者灭绝式捕捞，过度施肥、投药、投放饵料等污染湿地的种植养殖行为； （五）其他破坏湿地及其生态功能的行为。	拟建工程不涉及自然湿地	—

续表 2.7-4 拟建工程与新疆维吾尔自治区总体管控要求符合性分析一览表

名称	管控要求	拟建工程	符合性
新疆维吾尔自治区总体管控要求	A1.1禁止开发建设的活动	【A1.1-6】禁止在自治区行政区域内引进能（水）耗不符合相关国家标准中准入值要求且污染物排放和环境风险防控不符合国家（地方）标准及有关产业准入条件的高污染（排放）、高能（水）耗、高环境风险的工业项目。	拟建工程不属于高污染（排放）、高能（水）耗、高环境风险的工业项目 符合
		【A1.1-7】①坚决遏制高耗能高排放低水平项目盲目发展。严把高耗能高排放低水平项目准入关口，严格落实污染物排放区域削减要求，对不符合规定的项目坚决停批停建。依法依规淘汰落后产能和化解过剩产能。 ②重点行业企业纳入重污染天气绩效分级，制定“一厂一策”应急减排清单，实现应纳尽纳；引导重点企业在秋冬季安排停产检修计划，减少冬季和采暖期排放。推进重点行业深度治理实施全工况脱硫脱硝提标改造，加大无组织排放治理力度，深入开展工业炉窑综合整治，全面提升电解铝、活性炭、硅冶炼、纯碱、电石、聚氯乙烯、石化等行业污染治理水平。	拟建工程不属于高耗能高排放低水平项目；不属于重点行业企业 符合
		【A1.1-8】严格执行危险化学品“禁限控”目录，新建危险化学品生产项目必须进入一般或较低安全风险的化工园区（与其他行业生产装置配套建设的项目除外），引导其他石化化工项目在化工园区发展。	拟建工程不属于新建危险化学品生产项目 符合
		【A1.1-9】严禁新建《禁止、控制和限制危险化学品目录》中淘汰类、禁止类危险化学品化工项目。严格执行生态保护红线、永久基本农田管控要求，禁止新（改、扩）建化工项目违规占用生态保护红线和永久基本农田。在塔里木河、伊犁河、额尔齐斯河干流及主要支流岸线1公里范围内，除提升安全、环保、节能、智能化、产品质量水平的技术改造项目外，严格禁止新建、扩建化工项目，不得布局新的化工园区（含化工集中区）。	拟建工程不属于危险化学品化工项目；拟建工程不占用生态保护红线、永久基本农田；拟建工程所在区域不在塔里木河、伊犁河、额尔齐斯河干流及主要支流岸线1公里范围内 符合
		【A1.1-10】推动涉重金属产业集中优化发展，禁止新建用汞的电石法（聚）氯乙烯生产工艺，新建、扩建的重有色金属冶炼、电镀、制革企业优先选择布设在依法合规设立并依法开展规划环境影响评价的产业园区。	拟建工程不涉及 —

续表 2.7-4 拟建工程与新疆维吾尔自治区总体管控要求符合性分析一览表

名称	管控要求		拟建工程	符合性		
新疆维吾尔自治区总体管控要求	A1.1	禁止开发建设的活动	【A1.1-11】国务院有关部门和青藏高原县级以上地方人民政府应当建立健全青藏高原雪山冰川冻土保护制度,加强对雪山冰川冻土的监测预警和系统保护。青藏高原省级人民政府应当将大型冰帽冰川小规模冰川群等划入生态保护红线,对重要雪山冰川实施封禁保护采取有效措施,严格控制人为扰动。青藏高原省级人民政府应当划定冻土区保护范围,加强对多年冻土区和中深季节冻土区的保护,严格控制多年冻土区资源开发,严格审批多年冻土区城镇规划和交通、管线、输变电等重大工程项目。青藏高原省级人民政府应当开展雪山冰川冻土与周边生态系统的协同保护,维持有利于雪山冰川冻土保护的生态环境。	拟建工程不涉及	—	
	A1	空间布局约束	【A1.2-1】严格控制缺水地区、水污染严重区域和敏感区域高耗水高污染行业发展。	拟建工程不属于高耗水高污染行业	符合	
		A1.2	限制开发建设的活动	【A1.2-2】建设项目用地原则上不得占用永久基本农田,确需占用永久基本农田的建设项目须符合《中华人民共和国基本农田保护条例》中相关要求,占用耕地、林地或草地的建设项目须按照国家、自治区相关补偿要求进行补偿。	拟建工程未占用永久基本农田、耕地、林地、草地等	符合
			【A1.2-3】以用途变更为住宅、公共管理与公共服务用地的地块为重点,严格建设用地准入管理和风险管控,未依法完成土壤污染状况调查或风险评估的地块,不得开工建设与风险管控和修复无关的项目。	拟建工程不涉及	—	
			【A1.2-4】严格控制建设项目占用湿地。因国家和自治区重点建设工程、基础设施建设,以及重点公益性项目建设,确需占用湿地的应当按照有关法律、法规规定的权限和程序办理批准手续。	拟建工程不涉及占用湿地	符合	
			【A1.2-5】严格管控自然保护区范围内非生态活动,稳妥推进核心区内居民、耕地有序退出,矿权依法依规退出。	拟建工程不涉及	符合	

续表 2.7-4 拟建工程与新疆维吾尔自治区总体管控要求符合性分析一览表

名称	管控要求	拟建工程	符合性	
新疆维吾尔自治区总体管控要求	A1.3 不符合空间布局要求活动的退出要求	【A1.3-1】任何单位和个人不得在水源涵养区、饮用水水源保护区内和河流、湖泊、水库周围建设重化工、涉重金属等工业污染项目；对已建成的工业污染项目，当地人民政府应当组织限期搬迁。	拟建工程不属于重化工、涉重金属等工业污染项目	符合
		【A1.3-2】对不符合国家产业政策、严重污染水环境的生产项目全部予以取缔。	拟建工程不属于严重污染水环境的生产项目	符合
		【A1.3-3】根据《产业结构调整指导目录》《限期淘汰产生严重污染环境的工业固体废物的落后生产工艺设备名录》等要求，配合有关部门依法淘汰烧结-鼓风机5炼铅工艺炼铅等涉重金属落后产能和化解过剩产能。严格执行生态环境保护等相关法律法规标准，推动经整改仍达不到要求的产能依法依规关闭退出。	拟建工程不涉及涉重金属落后产能和化解过剩产能	符合
		【A1.3-4】城市建成区、重点流域内已建成投产化工企业和危险化学品生产企业应加快退城入园，搬入化工园区前企业不应实施改扩建工程扩大生产规模。	拟建工程不涉及	—
	A1.4 其它布局要求	【A1.4-1】一切开发建设活动应符合国家、自治区主体功能区规划自治区和各地颁布实施的生态环境功能区划、国民经济发展规划、产业发展规划、国土空间规划等相关规划及重点生态功能区负面清单要求，符合区域或产业规划环评要求。	拟建工程与区域主体功能区划目标相协调，符合塔里木油田“十四五”发展规划及规划环评	符合
		【A1.4-2】新建、扩建石化、化工、焦化、有色金属冶炼、平板玻璃项目应布设在依法合规设立并经规划环评的产业园区。	拟建工程不属于石化、化工、焦化、有色金属冶炼、平板玻璃项目	符合
		【A1.4-3】危险化学品生产企业搬迁改造及新建化工项目必须进入国家及自治区各级人民政府正式批准设立，规划环评通过审查，规划通过审批且环保基础设施完善的工业园区，并符合国土空间规划产业发展规划和生态红线管控要求	拟建工程不属于危险化学品生产企业搬迁改造及新建化工项目	—

续表 2.7-4 拟建工程与新疆维吾尔自治区总体管控要求符合性分析一览表

名称	管控要求		拟建工程	符合性
新疆维吾尔自治区总体管控要求	A2.1 污染物削减/替代要求	【A2.1-1】新、改、扩建重点行业建设项目应符合“三线一单”、产业政策、区域环评、规划环评和行业环境准入管控要求。重点区域的新、改、扩建重点行业建设项目应遵循重点重金属污染物排放“减量替代”原则。	拟建工程属于天然气开采项目，不属于重点行业建设项目	符合
		【A2.1-2】以石化、化工、涂装、医药、包装印刷、油品储运销等行业领域为重点，安全高效推进挥发性有机物综合治理，实施原辅材料和产品源头替代工程。	拟建工程实施后天然气回收管线采取密闭集输工艺，天然气处理设施密闭，加强设备管理，减少VOC _s 排放对大气环境的影响	符合
		【A2.1-3】促进大气污染物与温室气体协同控制。实施污染物和温室气体协同控制，实现减污降碳协同效应。开展工业、农业温室气体和污染减排协同控制研究，减少温室气体和污染物排放。强化污水、垃圾等集中处置设施环境管理，协同控制氢氟碳化物、甲烷、氧化亚氮等温室气体。加强节约能源与大气污染防治协同有效衔接促进大气污染防治协同增效。	拟建工程回收处理放空天然气，有利于减少大气污染物。拟建工程提出了相关降碳措施，具体见“7.2 减污降碳措施”	—
		【A2.1-4】严控建材、铸造、冶炼等行业无组织排放，推进石化、化工、涂装、医药、包装印刷、油品储运销等行业项目挥发性有机物（VOC _s ）防治。严格有色金属冶炼、石油加工、化工、焦化等行业项目的土壤、地下水污染防治措施要求。推进工业园区和企业集群建设涉VOC _s “绿岛”项目，统筹规划建设一批集中涂装中心、活性炭集中处理中心、溶剂回收中心等，实现VOC _s 集中高效处理	拟建工程实施后天然气回收管线采取密闭集输工艺，天然气处理设施密闭，加强设备管理，减少VOC _s 排放对大气环境的影响	符合
	A2.2 污染控制措施要求	【A2.2-1】推动能源、钢铁、建材、有色、电力、化工等重点领域技术升级，控制工业过程温室气体排放，推动工业领域绿色低碳发展。积极鼓励发展二氧化碳捕集利用与封存等低碳技术。促进大气污染物与温室气体协同控制。实施污染物和温室气体协同控制，实现减污降碳协同效应。强化污水、垃圾等集中处置设施环境管理，协同控制氢氟碳化物、甲烷、氧化亚氮等温室气体。加强节约能源与大气污染防治协同有效衔接，促进大气污染防治协同增效	拟建工程不属于能源、钢铁、建材、有色、电力、化工等重点领域，拟建工程对放空天然气进行回收处理，有利于减少大气污染物排放，减少温室气体排放，节约能源	—

续表 2.7-4 拟建工程与新疆维吾尔自治区总体管控要求符合性分析一览表

名称	管控要求		拟建工程	符合性
新疆维吾尔自治区总体管控要求	A2 污染物排放管控	<p>【A2.2-2】实施重点行业氮氧化物等污染物深度治理。钢铁、水泥、焦化行业超低排放改造。推进玻璃、陶瓷、铸造、铁合金、有色、煤化和石化等行业采取清洁生产、提标改造、深度治理等综合措施。加强自备燃煤机组污染治理设施运行管控，确保按照超低排放标准运行。针对铸造、铁合金、焦化、水泥、砖瓦、石灰耐火材料、金属冶炼以及煤化工、石油化工等行业，严格控制物料储存、输送及生产工艺过程无组织排放。重点涉气排放企业逐步取消烟气旁路，因安全生产无法取消的，安装在线监控系统</p>	拟建工程不涉及	—
		<p>【A2.2-3】强化重点区域大气污染联防联控，合理确定产业布局，推动区域内统一产业准入和排放标准。实施水泥行业错峰生产，推进散煤整治、挥发性有机污染物综合治理、钢铁、水泥、焦化和燃煤工业锅炉行业超低排放改造、燃气锅炉低氮燃烧改造、工业园区内轨道运输（大宗货物“公转铁”）、柴油货车治理、锅炉炉窑综合治理等工程项目。全面推行绿色施工，持续推动城市建成区重污染企业搬迁或关闭退出</p>	拟建工程不涉及	—
		<p>【A2.2-4】强化用水定额管理。推进地下水超采综合治理。开展河湖生态流量（水量）确定工作，强化生态用水保障</p>	拟建工程采取节水措施，用水量较小，不会超过用水总量控制指标	符合
		<p>【A2.2-5】持续推进伊犁河、额尔齐斯河、额敏河、玛纳斯河、乌伦古湖、博斯腾湖等流域生态治理，加强生态修复。推动重点行业重点企业绿色发展，严格落实水污染物排放标准。加强农副食品加工、化工、印染、棉浆粕、粘胶纤维等企业综合治理和清洁化改造</p>	拟建工程不涉及	—

续表 2.7-4 拟建工程与新疆维吾尔自治区总体管控要求符合性分析一览表

名称	管控要求	拟建工程	符合性	
新疆维吾尔自治区总体管控要求	A2.2 污染控制措施要求	<p>【A2.2-6】推进地表水与地下水协同防治。以傍河型地下水饮用水水源为重点，防范受污染河段侧渗和垂直补给对地下水污染。加强化学品生产企业、工业聚集区、矿山开采区等污染源的地表、地下协同防治与环境风险管控。加强工业污染防治。推动重点行业、重点企业绿色发展，严格落实水污染物排放标准和排污许可制度。加强农副产品加工、化工、印染、棉浆粕、粘胶纤维、制糖等企业综合治理和清洁化改造。支持企业积极实施节水技术改造，加强工业园区污水集中处理设施运行管理，加快再生水回用设施建设，提升园区水资源循环利用水平</p>	<p>拟建工程采取节水措施，用水量较小，不会超过用水量控制指标</p>	符合
		<p>【A2.2-7】强化重点区域地下水环境风险管控，对化学品生产企业工业集聚区、尾矿库、矿山开采区、危险废物处置场、垃圾填埋场等地下水污染源及周边区域，逐步开展地下水环境状况调查评估加强风险管控</p>	<p>拟建工程含油污水排入污水回收罐，定期由罐车拉运至柯克亚油气运维中心处理，运至柯克亚油气运维中心处理，处理达标后回注地层，生活污水在巴什托普现有生活点暂存，定期拉运至琼库尔恰克乡生活污水处理站处理，废水均不向外环境排放；严格执行《环境影响评价技术导则 地下水环境》(HJ610-2016)“11.2.2 分区防控措施”相关要求分区防渗；制定完善的地下水监测计划；切实保障地下水生态环境安全</p>	符合
		<p>【A2.2-8】严控土壤重金属污染，加强油（气）田开发土壤污染防治，以历史遗留工业企业污染场地为重点，开展土壤污染风险管控与修复工程</p>	<p>巴什托普油田已开展历史遗留污油泥清理工作，已完成受污染土壤清理工作</p>	符合
		<p>【A2.2-9】加强种植业污染防治。深入推进化肥农药减量增效，全面推广测土配方施肥，引导推动有机肥、绿肥替代化肥，集成推广化肥减量增效技术模式，加强农药包装废弃物管理。实施农膜回收行动，健全农田废旧地膜回收利用体系，提高废旧地膜回收率。推进农作物秸秆综合利用，不断完善秸秆收储运用体系，形成布局合理、多元利用的秸秆综合利用格局</p>	<p>拟建工程不涉及</p>	—

续表 2.7-4 拟建工程与新疆维吾尔自治区总体管控要求符合性分析一览表

名称	管控要求	拟建工程	符合性		
新疆维吾尔自治区总体管控要求	A3.1 人居环境要求	【A3.1-1】建立和完善重污染天气兵地联合应急预案、预报预警应急机制和会商联动机制。“乌一昌一石”区域内可能影响相邻行政区域大气环境的项目，兵地间、城市间必须相互征求意见	拟建工程不涉及	—	
		【A3.1-2】对跨国境河流、涉及县级及以上集中式饮用水水源地的河流、其他重要环境敏感目标的河流，建立健全流域上下游突发水污染事件联防联控机制，建立流域环境应急基础信息动态更新长效机制，绘制全流域“一河一策一图”。建立健全跨部门、跨区域的环境应急协调联动处置机制，强化流域上下游、兵地各部门协调，实施联合监测、联合执法、应急联动、信息共享，形成“政府引导、多元联动、社会参与、专业救援”的环境应急处置机制，持续开展应急综合演练，实现从被动应对到主动防控的重大转变。加强流域突发水环境事件应急能力建设，提升应急响应水平，加强监测预警控污、信息通报、协同处置、基础保障等工作，防范重大生态环境风险，坚决守住生态环境安全底线	拟建工程不涉及	—	
		【A3.1-3】强化重污染天气监测预报预警能力，建立和完善重污染天气兵地联合应急预案、预警应急机制和会商联动机制，加强轻、中度污染天气管控	拟建工程不涉及	—	
	A3 环境风险防控	A3.2 联防联控要求	【A3.2-1】提升饮用水安全保障水平。以县级及以上集中式饮用水水源地为重点，推进饮用水水源保护区规范化建设，统筹推进备用水源或应急水源建设。单一水源供水的重点城市于 2025 年底前基本完成备用水源或应急水源建设，有条件的地区开展兵地互为备用水源建设。梯次推进农村集中式饮用水水源保护区划定，到 2025 年完成乡镇级集中式饮用水水源保护区划定与勘界立标。开展“千万人”农村饮用水水源保护区环境风险排查整治，加强农村水源水质监测，依法清理饮用水水源保护区内违法建筑和排污口，实施从水源到水龙头全过程监管。强化饮用水水源保护区环境应急管理，完善重大突发环境事件的物资和技术储备。针对汇水区、补给区存在兵地跨界的，建立统一的饮用水水源应急和执法机制，共享应急物资	拟建工程不涉及	—
			【A3.2-2】依法推行农用地分类管理制度，强化受污染耕地安全利用和风险管控。因地制宜制定实施安全利用方案，鼓励采取种植结构调整等措施，确保受污染耕地全部实现安全利用	拟建工程不涉及受污染耕地	—

续表 2.7-4 拟建工程与新疆维吾尔自治区总体管控要求符合性分析一览表

名称	管控要求		拟建工程	符合性
新疆维吾尔自治区总体管控要求	A3 环境风险防控要求	<p>【A3.2-3】加强新污染物多环境介质协同治理。排放重点管控新污染物的企事业单位应采取污染控制措施，达到相关污染物排放标准及环境质量目标要求；按照排污许可管理有关要求，依法申领排污许可证或填写排污登记表，并在其中载明执行的污染控制标准要求及采取的污染控制措施。排放重点管控新污染物的企事业单位和其他生产经营者应按照相关法律法规要求，对排放（污）口及其周边环境定期开展环境监测，评估环境风险，排查整治环境安全隐患，依法公开新污染物信息，采取措施防范环境风险。土壤污染重点监管单位应严格控制有毒有害物质排放，建立土壤污染隐患排查制度防止有毒有害物质渗漏、流失、扬散</p>	拟建工程不涉及	—
		<p>【A3.2-4】加强环境风险预警防控。加强涉危险化学品、涉重金属企业、化工园区、集中式饮用水水源地及重点流域环境风险调查评估，实施分类分级风险管控，协同推进重点区域、流域生态环境污染综合防治、风险防控与生态修复。</p>	<p>拟建工程已提出一系列环境风险防范措施及应急要求，本次建设内容纳入《塔里木油田分公司泽普采油气管理区（伽师县）突发环境事件应急预案》并进行了备案（备案编号 653129-2025-004-L），定期按照应急预案内容进行应急演练，逐步提高应急演练范围与级别，出现风险事故时能够及时应对</p>	符合
		<p>【A3.2-5】强化生态环境应急管理。实施企业突发生态环境应急预案电子化备案，完成县级以上政府突发环境事件应急预案修编。完善区域和企业应急处置物资储备系统，结合新疆各地特征污染物的特性，加强应急物资储备及应急物资信息化建设，掌握社会应急物资储备动态信息，妥善应对各类突发生态环境事件。加强应急监测装备配置，定期开展应急演练，增强实战能力</p>	<p>拟建工程已提出一系列环境风险防范措施及应急要求，本次建设内容纳入《塔里木油田分公司泽普采油气管理区（伽师县）突发环境事件应急预案》并进行了备案（备案编号 653129-2025-004-L），定期按照应急预案内容进行应急演练，逐步提高应急演练范围与级别，出现风险事故时能够及时应对</p>	符合

续表 2.7-4 拟建工程与新疆维吾尔自治区总体管控要求符合性分析一览表

名称	管控要求		拟建工程	符合性	
新疆维吾尔自治区总体管控要求	A3 环境 风险 防控 要求	A3.2 【A3.2-6】强化兵地联防联控联治，落实兵地统一规划、统一政策统一标准、统一要求、统一推进的防治管理措施，完善重大项目环境影响评价区域会商、重污染天气兵地联合应急联动机制。建立兵地生态环境联合执法和联合监测长效机制	拟建工程不涉及	—	
	A4	【A4.1-1】自治区用水总量 2025 年、2030 年控制在国家下达的指标内	拟建工程采取节水措施，用水量较小，节约了水资源不会超过用水总量控制指标	符合	
		A4.1 水资源	【A4.1-2】加大城镇污水再生利用工程建设力度，推进区域再生水循环利用，到 2025 年，城市生活污水再生利用率力争达到 60%。 【A4.1-3】加强农村水利基础设施建设，推进农村供水保障工程，农村自来水普及率、集中供水率分别达到 99.3%、99.7%	拟建工程不涉及	—
		【A4.1-3】地下水资源利用实行总量控制和水位控制。取用地下水资源，应当按照国家和自治区有关规定申请取水许可。地下水利用应当以浅层地下水为主	拟建工程不涉及取用地下水资源	符合	
		A4.2 土地资源	【A4.2-1】土地资源上线指标控制在最终批复的国土空间规划控制指标内	拟建工程站场永久占地面积较小，对土地资源占用较少，土地资源消耗符合要求	符合
A4.3 能源利用	【A4.3-1】单位地区生产总值二氧化碳排放降低水平完成国家下达指标。 【A4.3-2】到 2025 年，自治区万元国内生产总值能耗比 2020 年下降 14.5%。 【A4.3-3】到 2025 年，非化石能源占一次能源消费比重达 18%以上	拟建工程核算了温室气体排放量，整体温室气体排放量相对较小	符合		

续表 2.7-4 拟建工程与新疆维吾尔自治区总体管控要求符合性分析一览表

名称	管控要求	拟建工程	符合性	
新疆维吾尔自治区总体管控要求	A4.3 能源利用	【A4.3-4】鼓励使用清洁能源或电厂热力、工业余热等替代锅炉炉窑燃料用煤	拟建工程不涉及	—
	A4.3 能源利用	【A4.3-5】以碳达峰碳中和工作为引领,着力提高能源资源利用效率。引导重点行业深入实施清洁生产改造,钢铁、建材、石油化工等重点行业以及其他行业重点用能单位持续开展节能降耗	拟建工程核算了温室气体排放量,整体温室气体排放量相对较小	符合
	A4.3 能源利用	【A4.3-6】深入推进碳达峰碳中和行动。推动能源清洁低碳转型,加强能耗“双控”管理,优化能源消费结构。新增原料用能不纳入能源消费总量控制。持续推进散煤整治	拟建工程核算了温室气体排放量,整体温室气体排放量相对较小	符合
	A4.4 禁燃区要求	【A4.4-1】在禁燃区内,禁止销售、燃用高污染燃料;禁止新建、扩建燃用高污染燃料的设施。已建成的,应当在规定期限内改用清洁能源	拟建工程不涉及煤炭的消耗,不涉及燃用高污染燃料的设施	符合
	A4.5 资源综合利用	【A4.5-1】加强固体废物源头减量、资源化利用和无害化处置,最大限度减少填埋量。推进工业固体废物精细化、名录化环境管理,促进大宗工业固废综合利用、主要农业废弃物全量利用。加快构建废旧物资回收和循环利用体系,健全强制报废制度和废旧家电、消费电子等耐用消费品回收处理体系,推行生产企业“逆向回收”模式。以尾矿和共伴生矿、煤矸石、炉渣、粉煤灰、脱硫石膏、冶炼渣、建筑垃圾等为重点,持续推进固体废物综合利用和环境整治不断提高大宗固体废物资源化利用水平。推行生活垃圾分类,加快建设县(市)生活垃圾处理设施,到2025年,全疆城市生活垃圾无害化处理率达到99%以上	运营期产生的废分子筛、含油污泥、废机油均属于危险废物,收集后依托区域具有危废处置资质的公司接收处置	符合
	A4.5 资源综合利用	【A4.5-2】推动工业固废按元素价值综合开发利用,加快推进尾矿(共伴生矿)、粉煤灰、煤矸石、冶炼渣、工业副产石膏、赤泥、化工废渣等工业固废在有色组分提取、建材生产、市政设施建设、井下充填、生态修复、土壤治理等领域的规模化利用。着力提升工业固废在生产纤维材料、微晶玻璃、超细化填料、低碳水泥、固废基高性能混凝土、预制件、节能型建筑材料等领域的高值化利用水平	拟建工程不涉及	—

续表 2.7-4 拟建工程与新疆维吾尔自治区总体管控要求符合性分析一览表

名称	管控要求		拟建工程	符合性	
新疆维吾尔自治区总体管控要求	A4	A4.5 资源综合利用	【A4.5-3】结合工业领域减污降碳要求，加快探索钢铁、有色、化工、建材等重点行业工业固体废物减量化路径，全面推行清洁生产全面推进绿色矿山、“无废”矿区建设，推广尾矿等大宗工业固体废物环境友好型井下充填回填，减少尾矿库贮存量。推动大宗工业固体废物在提取有价值组分、生产建材、筑路、生态修复、土壤治理等领域的规模化利用	拟建工程不涉及	—
			【A4.5-4】发展生态种植、生态养殖，建立农业循环经济发展模式促进农业固体废物综合利用。鼓励和引导农民采用增施有机肥秸秆还田、种植绿肥等技术，持续减少化肥农药使用比例。加大畜禽粪污和秸秆资源化利用先进技术和新型市场模式的集成推广，推动形成长效运行机制	拟建工程不涉及	—

表 2.7-5 拟建工程与“七大片区总体管控”符合性分析

名称	管控要求	拟建工程	符合性
南疆三地州片区总体管控要求	加强绿洲边缘生态保护与修复，统筹推进山水林田湖草沙治理，禁止樵采喀什三角洲荒漠、绿洲区荒漠植被，禁止砍伐玉龙喀什河、喀拉喀什河、叶尔羌河、喀什河等河流沿岸天然林，保护绿洲和绿色走廊	拟建工程位于沙漠，占地范围内不涉及绿洲荒漠植被和天然林	符合
	控制东昆仑山—阿尔金山山前绿洲、叶尔羌河流域绿洲、喀什河流域绿洲、喀什—阿图什绿洲的农业用水量，提高水土资源利用效率，大力推行节水改造，维护叶尔羌河、喀什河等河流下游基本生态用水	拟建工程不涉及农业用水	符合

表 2.7-6 与《喀什地区“三线一单”生态环境分区管控方案（2023 年版）》

符合性分析一览表

文件名称	文件要求	拟建工程	符合性	
《喀什地区“三线一单”生态环境分区管控方案（2023 年版）》	生态保护红线	按照“生态功能不降低、面积不减少、性质不改变”的基本要求，对划定的生态保护红线以及一般生态空间实施严格监管，保障和维护国家、自治区及地区生态安全底线和生命线	拟建工程距离生态保护红线区约 6km，不在生态保护红线范围内	符合
	环境质量底线	全地区水环境质量持续改善，受污染地表水体得到有效治理，河流水质优良断面比例保持稳定，饮用水安全保障水平持续提升，地下水水质保持稳定；全地区环境空气质量稳步提升，重污染天数持续减少，沙尘影响严重地区做好防风固沙、生态环境保护修复等工作；全地区土壤环境质量保持稳定，污染地块安全利用水平稳中有升，土壤环境风险得到进一步管控	拟建工程含油污水排入污水回收罐，定期由罐车拉运至柯克亚油气运维中心处理，处理达标后回注地层；生活污水在巴什托普现有生活点暂存，定期拉运至琼库尔恰克乡生活污水处理站处理；回收天然气密闭输送处理，天然气处理设备密闭，从源头减少泄漏产生的无组织废气；拟建工程已提出持续改善、防风固沙、生态修复的要求，项目实施后建设单位应不断强化大气污染源防治措施，改善区域环境空气质量；工程在正常状况下不会造成土壤污染，不会增加土壤环境风险	符合
	资源利用上线	资源利用上线。强化节约集约利用，持续提升资源能源利用效率，水资源、土地资源、能源消耗达到国家、自治区下达的总量和强度控制目标。积极推动区域低碳发展，鼓励低碳试点城市建设，发挥示范引领作用	拟建工程含油污水排入污水回收罐，定期由罐车拉运至柯克亚油气运维中心处理，处理达标后回注地层；油气集输不消耗天然气，站场用电接自区域电网，能源利用均在区域供电负荷范围内，消耗未超出区域负荷上限；对土地资源占用较少，土地资源消耗符合要求；拟建工程开发符合资源利用上线要求	符合

续表 2.7-6 与《喀什地区“三线一单”生态环境分区管控方案（2023 年版）》符合性分析一览表

文件名称	文件要求	拟建工程	符合性
《喀什地区“三线一单”生态环境分区管控方案（2023 年版）》	环境管控单元 一般管控单元 12 个，指除优先保护单元和重点管控单元之外的其他区域，主要以经济社会可持续发展为导向，生态环境保护与适度开发相结合，开发建设应落实生态环境保护基本要求，促进区域环境质量持续改善	拟建工程属于一般管控单元，项目建设过程中以生态环境保护优先为原则，开发建设过程中严格执行相关法律、法规要求，严守生态环境质量底线，生态功能不会降低。拟建工程实施后通过采取完善的污染治理措施，可确保污染得到有效地控制，对站场周围大气环境、地表水环境、地下水环境影响可接受，从声环境、土壤环境影响角度项目可行	符合

表 2.7-7 拟建工程与《喀什地区生态环境准入清单（2023 年版）》符合性分析一览表

名称	文件要求	拟建工程	符合性	
《喀什地区生态环境准入清单（2023 年版）》	空间布局约束	A1.1-1 禁止新建、扩建《产业结构调整指导目录（2024 年本）》中淘汰类项目。禁止引入《市场准入负面清单（2022 年版）》禁止准入类事项	拟建工程为天然气开采项目，属于《产业结构调整指导目录（2024 年本）》（国家发展改革委令 2023 年第 7 号）中的鼓励类项目，符合国家当前产业政策要求；不属于《市场准入负面清单（2025 年版）》（发改体改规〔2025〕466 号）中禁止准入类项目	符合
		A1.1-2 全面禁止开荒造田，禁止开垦草地，严格保护生态环境	拟建工程不涉及	-
		A1.1-3 加强绿洲边缘生态保护与修复，统筹推进山水林田湖草沙治理，禁止樵采喀什三角洲荒漠及绿洲区荒漠植被，禁止砍伐叶尔羌河等河流沿岸天然林，保护绿洲及绿色走廊。	拟建工程不涉及	-
		A1.1-4 禁止开发区域：包括自然保护区、风景名胜区、地质公园、森林公园、国家湿地公园、饮用水水源保护区—喀什地区有叶尔羌河特有鱼类国家级水产种植资源保护区（国家级，塔什库尔干县）、泽普县金胡杨国家森林公园（国家级）、塔什库尔干野生动物自然保护区（自治区级）以及饮用水水源保	拟建工程不涉及	-

巴什托普天然气回收站项目环境影响报告书

		护区。		
		A1.1-5 永久基本农田集中区域禁止规划新建可能造成土壤污染的建设项目。	拟建工程不涉及	-
		A1.1-6 巴楚—麦盖提—莎车—泽普—叶城绿洲带和喀什—疏附—疏勒—伽师—岳普湖—英吉沙绿洲带，应加强河流的规划和管理，保护沙区湿地，新建水利工程必须要充分论证，审慎决策，禁止发展高耗水工业。	拟建工程不涉及	-
		A1.1-7 禁止开采砷和放射性等有毒有害物质超过规定标准的煤炭项目，砂铁等重砂矿物，汞、可耕地砖瓦用粘土等矿产。禁止新设砂金开采项目，严格砂金开发项目环境影响评价	拟建工程不涉及	-
		A1.1-8 禁止开采可耕地砖瓦用粘土矿；县市域内禁止开采对环境破坏较大的灰分大于 40%或含硫大于 3%的煤和砂铁、砂金等矿产	拟建工程不涉及	-
		A1.1-9 禁止在青藏高原采集或者采伐国家重点保护的天然种质资源。禁止擅自引进、释放或者丢弃外来物种	拟建工程不涉及	-
《喀什地区生态环境准入清单（2023年版）》	空间布局约束	A1.1-10 禁止违法利用、占用青藏高原河道、湖泊水域和岸线	拟建工程不涉及	—
		A1.1-11 禁止开（围）垦、排干自然湿地等破坏湿地及其生态功能的行为	拟建工程不涉及	—
		A1.1-12 除保障居民用电和巩固边防需要外，禁止在青藏高原新建小水电项目	拟建工程不涉及	—
		A1.1-13 严禁占用永久基本农田发展林果业和挖塘养鱼；严禁占用永久基本农田种植苗木、草皮等用于绿化装饰以及其他破坏耕作层的植物；严禁占用永久基本农田挖湖造景、建设绿化带；严禁新增占用永久基本农田建设畜禽养殖设施、水产养殖设施和破坏耕作层的种植业设施	拟建工程不涉及	—
		A1.1-14 新建、扩建光伏发电项目，一律不得占用永久基本农田、基本草原、I级保护林地（包括流程 1000 公里以上江河干流及其一级支流的源头汇水区、自然保护区的核心区和缓冲区、重要水源涵养地、世界自然遗产、森林分布上限与高山植被上限之间的林地）	拟建工程不涉及	—
		A1.2-1 限制开发区域：为重点生态功能区。喀什地区处于国家级重点生态功能	拟建工程主要建设站场，报告中已提出相关生态环境减缓措施，	符合

巴什托普天然气回收站项目环境影响报告书

		区（塔里木河荒漠化防治生态功能区）和自治区级重点生态功能区（塔里木盆地西北部荒漠生态功能区），承担着水源涵养、水土保持、防风固沙和生物多样性保护等重要生态功能，是新疆乃至西部重要的生态安全屏障。	项目施工过程中严格控制施工占地，站场建设完成后，尽可能减少对区域生态环境的影响；运营期采取完善相应的污染防治措施，污染物均可达标排放	
		A1. 2-2 限制建设区以旅游、农牧为主，控制开发活动	拟建工程不涉及	--
		A1. 3-1 结合产业升级、结构调整和淘汰落后产能等政策措施，有序推进位于城市主城区的重污染企业搬迁改造。	拟建工程不涉及	--
		A1. 3-2 淘汰区域内生产工艺落后、生产效率低下、严重污染环境的企业，加大环保、能耗、安全执法处罚力度，建立以节能环保标准促进“两高”行业过剩产能退出的机制。	拟建工程采用生产工艺不属于落后、生产效率低下、严重污染环境工艺	--
		A1. 3-3 完成城市建成区内现有钢铁、有色金属、造纸、印染、原料药制造、化工等污染较重的企业排查，编制现有高风险企业风险源清单，制定风险源转移、搬迁年度计划。	拟建工程不涉及	--
		A1. 3-4 叶尔羌河上游山区水源保护区范围内各选矿企业必须搬迁、远离叶尔羌河河道或支流河道	拟建工程不涉及	--
		A1. 3-5 克孜河、吐曼河流域规划区域内应制定产业结构调整与升级方案，提出区域工业点源关、停、并、转、迁名单	拟建工程不涉及	--
《喀什地区生态环境准入清单（2023年版）》	空间布局约束	A1. 3-6 全面排查装备水平低、环保设施差的小型工业企业，开展对水环境影响较大的“低、小、散”落后企业、加工点、作坊的专项整治，并按照水污染防治法律法规要求，全部取缔不符合国家产业政策的小型造纸、制革等严重污染水环境的生产项目。	拟建工程不涉及	-
		A1. 3-7 饮用水水源保护区内排放污染物的工业企业应拆除或关闭。	拟建工程不涉及	-
		A1. 4-1 一切开发建设活动应符合国家、自治区主体功能区规划、自治区和各地颁布实施的生态环境功能区划、国民经济发展规划、产业发展规划、城乡总体规划、土地利用规划等相关规划及重点生态功能区负面清单要求，符合区域或产业规划环评要求。	拟建工程与区域主体功能区划目标相协调，符合塔里木油田“十四五”发展规划及规划环评	符合

巴什托普天然气回收站项目环境影响报告书

		A1.4-2 所有新、改(扩)建项目,必须依据《建设项目环境影响评价分类管理名录》要求进行环境影响评价;未通过环境影响评价审批的,一律不准开工建设;违规建设的,要依法进行处罚。	拟建工程依据《建设项目环境影响评价分类管理名录》编制环境影响评价报告书,通过审批后开工建设	符合
		A1.4-3 加强产业政策在产业转移过程中的引导和约束作用,严禁在生态环境敏感区域建设“两高”行业项目,加强各类产业发展规划的环境影响评价。	拟建工程不属于“两高”项目	-
		A1.4-4 按照流域断面水质考核目标和主体功能区规划要求,明确区域环境准入条件,对断面对应的流域控制单元实施差别化环境准入政策,严禁审批淘汰类和禁止类项目,严格审批限制类项目,坚决控制高污染项目及存在污染环境隐患的项目准入。	拟建工程不涉及	-
		A1.4-5 新建涉重企业(采矿企业除外)必须入园管理,现有企业(采矿企业除外)应逐步实现园区化。	拟建工程不涉及	-
		A1.4-6 防治畜禽养殖污染,进一步优化畜禽养殖空间布局,科学划定畜禽养殖禁养区、限养区。严格按照农业部、原环境保护部《畜禽养殖禁养区划定技术指南》的要求,修订完善畜禽养殖禁养区的划定方案。已完成畜禽养殖禁养区划定工作的县市,要按照《工作方案》规定时限加快完成禁养区内规模养殖场的关闭搬迁工作。	拟建工程不涉及	-
		A1.4-7 严格按照“禁采区关停、限采区收缩、可采区集聚”的方式,坚持节约资源、保护环境及集约化、规模化发展模式,优化矿山结构、推进资源整合,严格控制矿山企业数量,对手续不齐全的矿山,限期整改,补办手续。对布局不合理的矿山企业逐步清退。加强矿山监管,落实矿山生态修复,建设绿色矿山。	拟建工程不涉及	-
《喀什地区生态环境准入清单(2023年版)》	污染排放管控	A2.1-1 工业园区的企业在产业环境政策,分区管制,分类管理,严格把关,从源头上控制新增污染源。	拟建工程不涉及	—
		A2.1-2 着力推进重点行业达标整治,深入开展燃煤锅炉整治,必要时实行采暖季重点行业错峰生产,推动工业污染源全面达标排放。对布局分散、装备水	拟建工程不涉及	—

巴什托普天然气回收站项目环境影响报告书

	<p>平低、环保设施落后的小型工业企业进行全面排查，制定综合整改方案，实施分类治理。</p>		
	<p>A2.1-3 所有新、改（扩）建的化工、建材、有色金属冶炼等污染型项目要全部进入园区。</p>	<p>拟建工程不涉及</p>	<p>—</p>
	<p>A2.1-4 各县（市）、各园区、各企业要加强园区配套环保设施建设，做好污染防治工作。</p>	<p>拟建工程不涉及</p>	<p>—</p>
	<p>A2.1-5 大力推动钢铁、建材、石化、化工等重点行业以及其他行业重点用能单位持续开展提高煤炭等能源利用效率的节能工作。</p>	<p>拟建工程不涉及</p>	<p>—</p>
	<p>A2.1-6 实施钢铁、水泥等行业超低排放改造，推进重点行业低氮燃烧、脱硫脱硝除尘提标改造及无组织排放治理</p>	<p>拟建工程不涉及</p>	<p>—</p>
	<p>A2.1-7 县级及以上城市建成区加快淘汰 35 蒸吨/小时以下的燃煤锅炉，推动 65 蒸吨/小时以上燃煤锅炉实施超低排放改造，实施燃气锅炉低氮改造。加快淘汰落后产能及不达标工业炉窑，实施电、天然气等清洁能源替代或采用集中供热，推进工业炉窑的升级改造及无组织排放深度治理。现有规模化畜禽养殖场（小区）要根据污染防治需要，配套建设粪便污水贮存、处理、利用设施。</p>	<p>拟建工程不涉及</p>	<p>—</p>
	<p>2.2-1 促进大气污染物与温室气体协同控制。在重点区域进一步转变生产和生活方式，重点领域产业结构升级、能源结构的优化和清洁高效利用、强化能效提升，通过加强能源资源节约，提升清洁能源比重，增加生态系统碳汇，降低单位 GDP 能耗，控制温室气体排放，促进大气污染防治协同增效，持续推进空气质量改善</p>	<p>拟建工程回收处理放空天然气，有利于减少大气污染物。拟建工程提出了相关降碳措施，具体见“7.2 减污降碳措施”</p>	<p>符合</p>
	<p>A2.2-2 建立严格的控制、评估和考核体系，实施过程严管，减少污染物排放量，促进达标排放。</p>	<p>拟建工程实施后天然气回收管线采取密闭集输工艺，天然气处理设施密闭，加强设备管理，减少 VOCS 排放对大气环境的影响；含油污水排入污水回收罐，定期由罐车拉运至柯克亚油气运维中心处理，处理达标后回注地层；生活污水在巴什托普现有生活点暂存，定期拉运至琼库尔恰克乡生活污水处理站处理，项目</p>	<p>符合</p>

巴什托普天然气回收站项目环境影响报告书

			通过采取完善的污染防治措施，污染物可达标排放	
		A2.2-3 喀什地区二氧化硫、氮氧化物、VOCs 主要污染物排放总量控制在自治区下达的指标范围内	拟建工程实施后天然气回收管线采取密闭集输工艺，天然气处理设施密闭，加强设备管理，减少 VOC _s 排放对大气环境的影响，VOC _s 排放总量控制在自治区下达的指标范围内	符合
《喀什地区生态环境准入清单（2023年版）》	污染排放管控	A2.3-1 加快城市热力和燃气管网建设，加快热电联产、集中供热、“煤改气”等工程建设；加快脱硫、脱硝、除尘改造；推进挥发性有机物污染治理。强化老旧汽柴油车等移动污染源治理，严格城市施工工地、道路扬尘污染源控制监管，从源头上降低污染排放。	拟建工程实施后天然气回收管线采取密闭集输工艺，天然气处理设施密闭，加强设备管理，减少 VOC _s 排放对大气环境的影响	符合
		A2.3-2 推进工业园区生态化、循环化改造，加快经济技术开发区、边境合作区、循环经济产业园、工业园区等工业集聚区水污染集中治理设施建设。集聚区内工业废水必须经预处理达到集中处理要求，方可进入污水集中处理设施。新建、升级工业集聚区应同步规划、建设污水治理设施。	拟建工程未处于工业园区内	—
		A2.3-3 加快县市污水处理厂及配套管网建设，提升污水收集处理能力。加强城镇污水处理设施建设与改造，所有县级以上城市以及重点独立建制镇均应建成污水处理设施，现有城镇污水处理设施，要因地制宜进行改造；强化城中村、老旧城区和城乡结合部污水截流、收集，完善城市排水体制，不具备雨污分流改造条件的，可采取增加截留倍数、调蓄等措施防止污水外溢。加强污水处理设施运行管理，确保城镇污水处理厂达标排放，建立和完善污水处理设施第三方运营机制。	拟拟建工程含油污水排入污水回收罐，定期由罐车拉运至柯克亚油气运维中心处理，处理达标后回注地层；生活污水在巴什托普现有生活点暂存，定期拉运至琼库尔恰克乡生活污水处理站处理；严格执行《环境影响评价技术导则 地下水环境》（HJ610-2016）“11.2.2 分区防控措施”相关要求分区防渗；制定完善的地下水监测计划；切实保障地下水生态环境安全	符合
		A2.3-4 大力促进畜牧业转型升级。规模化畜禽养殖场（小区）要根据污染防治需要，配套建设粪便污水贮存、处理、利用设施；新建、改建、扩建规模化畜禽养殖场（小区）要采取干湿分流、粪便污水资源化利用措施；切实加强畜禽养殖场废弃物综合利用、生态消纳，加强处置设施的运行监管。	拟建工程不涉及	—

巴什托普天然气回收站项目环境影响报告书

		A2.3-5 加大农村面源污染防治力度。加强化肥农药减量化和土壤污染治理,强化白色污染治理,推进农作物秸秆和畜禽养殖废弃物资源化利用。提高农村生活垃圾无害化处理水平。	拟建工程不涉及	—
		A2.3-6 以保障农产品安全人居环境健康为出发点,以农用地和建设用为重点,加大污染场地环境风险防控和管理力度,深入抓好污染场地试点示范,持续推进污染场地治理修复。	拟建工程不涉及	—
《喀什地区生态环境准入清单(2023年版)》	污染排放管控	A2.3-7 加强矿山开采扬尘综合整治和植被恢复。制定清理整治方案,依法取缔城市周边无证采矿、采石和采砂企业。督促企业依法履行矿山地质环境治理恢复义务。继续推进城镇周边矿业权灭失的砂石、粘土矿治理恢复	拟建工程不涉及	—
		A2.3-8 强化不达标河湖污染治理;严控废弃农膜污染,开展油井勘探区、矿产资源开采区土壤污染修复	拟建工程制定土壤污染防治措施,切实保障土壤环境安全	—
		A2.3-9 危险化学品生产企业、工业集聚区、尾矿库、矿山开采区、危险废物处置场、垃圾填埋场等地下水污染源及周边区域,逐步开展地下水环境状况调查评估,加强风险管控	拟建工程不涉及	—
		A2.4-1 推进有色金属、钢铁、建材、化工等行业采取清洁生产、提标改造、深度治理等综合措施。加强自备燃煤机组污染治理设施运行管控,确保按照超低排放标准运行。针对有色金属冶炼、水泥、砖瓦、石灰、耐火材料以及石油化工等行业,严格控制物料储存、输送及生产工艺过程无组织排放。重点涉气排放企业逐步取消烟气旁路,因安全生产无法取消的,安装在线监控系统	拟建工程实施后天然气回收管线采取密闭集输工艺,天然气处理设施密闭,加强设备管理,减少VOC _s 排放对大气环境的影响	—
		A2.4-2 加强喀什噶尔河流域、叶尔羌河流域水污染治理,加大造纸等重点涉水工业行业废水深度治理力度	拟建工程不涉及	—
		A2.4-3 造纸、氮肥、原料药制造、农副食品加工、制革等行业制定专项治理方案,实施清洁化改造	拟建工程不涉及	—
		A2.4-4 高耗能、高污染、高排放企业严格行业对标,不达标企业限期整改,逾期未整改或经整改仍未达标的依法关停退出	拟建工程不属于高耗能、高污染、高排放项目	—

巴什托普天然气回收站项目环境影响报告书

环境风险防控	A3.1-1 禁止在化工园区外新建、扩建危险化学品生产项目。严格危险化学品废弃处置。对城镇人口密集区现有不符合安全和卫生防护距离要求的危险化学品生产企业，进行定量风险评估，就地改造达标、搬迁进入规范化工园区或关闭退出	拟建工程不涉及	—
	A3.1-2 加快城市及周边绿化和防风防沙林建设，扩大城市建成区绿地规模，继续推进道路绿化、居住区绿化、立体空间绿化。城市周边禁止开荒，降低风起扬尘。加大城市周边绿化建设力度，使区域生态和人居环境明显改善	拟建工程不涉及	—
	A3.1-3 科学制定并严格实施城市规划，规范各类产业园区和城市新城、新区设立和布局，严禁随意调整和修改城市规划和产业园区规划，形成有利于大气污染物扩散的城市和区域空间格局	拟建工程不涉及	—

续表 2.7-7 拟建工程与《喀什地区生态环境准入清单（2023 年版）》符合

性分析一览表

名称	文件要求	拟建工程	符合性
《喀什地区生态环境准入清单（2023 年版）》	A3.2-1 加大对辖区内重污染企业、污水处理厂、危险化学品企业、重金属采选冶炼加工企业、尾矿库及化工园区环境风险防控工作的监管力度，严肃查处排污单位借融雪型洪水偷排偷放、超标排放的违法行为。督促企业做好环境风险排查、隐患整治、预案编制、应急物资储备等工作，严格落实企业环境安全主体责任。	拟建工程不涉及	—
	A3.2-2 年产生量 10 吨以下的小微企业，以及机关事业单位、科研院所、学校、各类检测机构等单位及社会源作为收集服务的重点；年产生量大于 10 吨的产废单位，其产生的少量废矿物油、废包装容器及污染物等可纳入收集范围，试点收集规模不大于 5000 吨/年。其危险废物的收集、贮存、转运、处置过程均应严格按照《关于印发强化危险废物监管和利用处置能力改革实施方案的通知》（国办函〔2021〕47 号）和《关于印发自治区强化危险废物强化危险废物监管和利用处置能力改革工作方案的通知》、《危险废物贮存污染物控制标准》等文件的相关要求。	拟建工程危险废物全部妥善处置	符合
	资源开发	A4.1-1 控制叶尔羌河流域绿洲农业用水量，提高水土资源利用效率，大力推行节水改造，维护流域下游基本生态用水。 A4.1-2 实施最严格水资源管理，健全取用水量控	拟建工程采取节水措施，用水量较小不会超过用水总量控制指标 拟建工程采取节水措施，

巴什托普天然气回收站项目环境影响报告书

利用效率	制指标体系制定并落实地区用水总量控制方案，合理分配农业、工业、生态和生活用水量，严格实施取水许可制度。加强工业水循环利用，促进再生水利用，加强城镇节水，大力发展农业节水。	用水量较小不会超过用水总量控制指标	
	A4.2-1 耕地保护和集约节约利用，切实加强耕地保护工作，实现地区耕地总量不减少，质量有提高。	拟建工程不占用耕地	—
	A4.2-2 节约集约利用建设用地，提高建设用地利用水平。	拟建工程主要建设站场，管线新建，整体占地面积较小	符合
	A4.3-1 合理开发利用能源，以“西气东输”为契机，不断提高天然气等清洁能源在能源消耗总量中的比重。	拟建工程不涉及利用能源	—

表 2.7-8 拟建工程与所在管控单元“伽师县一般管控单元”管控要求符合性分析一览表

名称	文件要求	拟建工程	符合性
ZH6531 293000 1 伽师县一般管控单元	1. 执行喀什地区总管控要求中“A1.1-5、A1.1-6、A1.1-8、A1.3-1、A1.3-3、A1.3-7、A1.4-1、A1.4-2、A1.4-3、A1.4-4、A1.4-6、A1.4-7”的相关要求。	拟建工程满足喀什地区总管控要求中“空间布局约束”要求	符合
	2. 执行喀什地区一般环境管控单元分类管控要求中“A7.1”的相关要求。	拟建工程满足“A7.1”的相关要求	符合
	3. 项目准入必须符合《新疆喀什噶尔河流域恰克玛克河河道岸线保护与利用规划》相关要求，禁止在河道岸线保护范围建设可能影响防洪工程安全和重要水利工程安全与正常运行的项目。允许开展防洪工程建设，以及生态治理工程建设。因防洪安全、河势稳定、供水安全及经济社会发展需要必须建设的堤防护岸、河道治理、取水、公共管理、生态环境治理、国家重要基础设施等工程，须经科学论证，并严格按照法律法规要求履行相关审批程序。不得在保护范围内倾倒垃圾和排放污染物，不得造成水体污染。	拟建工程不涉及	—

续表 2.7-8 拟建工程与所在管控单元“伽师县一般管控单元”管控要求符合性分析一览表

名称	文件要求		拟建工程	符合性
ZH6531 293000 1 伽师县一般管控单元	污染物排放管控	1. 执行喀什地区总体管控要求中“A2.3-3、A2.3-4、A2.3-5、A2.3-6、A2.3-7、A2.3-8”的相关要求。	拟建工程满足相关要求	符合
		2. 执行喀什地区一般环境管控单元分类管控要求中“A7.2”的相关要求。	拟建工程满足相关要求	符合
		3. 严格控制林地、草地、园地农药使用量，禁止使用高毒、高残留农药。	拟建工程不涉及	—
	环境风险防控	1. 执行喀什地区总体管控要求中“A3.1”的相关要求。	拟建工程满足相关要求	符合
		2. 执行喀什地区一般环境管控单元分类管控要求中“A7.3”的相关要求。	拟建工程满足相关要求	符合
	资源利用效率	1. 执行喀什地区总体管控要求中“A4.1、A4.2”的相关要求。	拟建工程满足相关要求	符合
2. 执行喀什地区一般环境管控单元分类管控要求“A7.4”的相关要求。		拟建工程满足相关要求	符合	

拟建工程符合《关于印发〈新疆维吾尔自治区生态环境分区管控动态更新成果〉的通知》（新环环评发〔2024〕157号）、新疆维吾尔自治区总体管控要求、《新疆维吾尔自治区七大片区“三线一单”生态环境分区管控要求》（新环环评发〔2021〕162号）、《喀什地区“三线一单”生态环境分区管控方案（2023年版）》及所在管控单元伽师县一般管控单元要求。

2.7.4 选址选线合理性分析

2.7.4.1 选址可行性

2.7.4.1 项目总体布局合理性分析

拟建工程开发区域位于巴什托普油田内，位于城市建成区以外，除位于塔里木河流域重点治理区范围以外，不占用及穿越自然保护区、风景名胜区、水源保护区、文物保护单位等其他环境敏感区；从现状调查结果看，项目永久占地和临时占地的土地利用类型为沙地，评价范围内植被覆盖度较低，建设过程

中将严格执行各项水土保持措施，以减小因工程建设带来的不利影响，从而减少水土流失。

拟建工程避让城市规划区、自然保护区、风景名胜区、水源保护区、文物保护单位、永久基本农田等环境敏感点，总体布局合理。本次评价要求后续开发要严格按照开发方案划定区域进行，认真落实环评提出的环境保护措施，项目与其他建构筑物的距离要严格满足相关设计技术规范要求。

2.7.4.2 站场布置合理性分析

(1) 站场不占用自然保护区、风景名胜区、水源保护区、居民区、文物保护单位、永久基本农田等；根据《新疆维吾尔自治区水土保持规划（2018-2030年）》和“水利部办公厅关于印发〈全国水土保持规划国家级水土流失重点预防区和重点治理区复核划分成果〉的通知”，项目位于塔里木河流域重点治理区范围，站场布置无法避让，通过采取严格的水土保持措施，可有效降低因项目引起的水土流失，维护项目区域的生态功能。

(2) 站场的平面布置按照现行的规范和标准的要求布设，使用的工艺设备管道相对集中，在满足工艺安装和检修需要的同时，布置较为紧凑，最大限度地减少对土地的占用。

综上，站场布置合理，满足相关要求。

2.7.4.3 管线选线可行性分析

拟建工程管道周边不涉及自然保护区、风景名胜区、水源保护区、居民区、文物保护单位等环境敏感点，同时管道敷设区域不涉及地质灾害易发区和潜发区。项目新建管线位于塔里木河国家级水土流失重点预防区，无法通过优化管线进行避让，在这个过程中选择了植被稀疏、地势平缓的区域作为管线路由，敷设管线已属于最优路线。施工结束后，对管道沿线上方植被进行自然恢复，管线临时占地依法办理用地审批手续。综上所述，从环境保护角度看，管道选线可行。

2.7.5 环境功能区划

拟建工程位于巴什托普油田内，属于油气勘探开发区域，区域环境空气质量功能属于《环境空气质量标准》（GB3095-2012）二类区；区域尚无地下水功能区划，根据《地下水质量标准》（GB/T14848-2017）地下水质量分类规定，地下水以工农业用水为主，属于《地下水质量标准》（GB/T14848-2017）III类区；项目区域以油气开发为主要功能，区域声环境属于《声环境质量标准》（GB3096-2008）2类功能区。

2.8 环境保护目标

拟建工程评价范围内无自然保护区、风景名胜区和需要特殊保护的区域，以及居住区、文化区和农村地区中人群较集中的区域等，不设置环境空气保护目标；拟建工程周边无地表水体，且项目无废水外排，故不设置地表水保护目标；将地下水评价范围内潜水含水层作为地下水保护目标；工程 200m 范围内不涉及学校、医院、居住区等，不设置声环境保护目标；土壤评价范围内不存在耕地、园地、牧草地、饮用水水源地或村庄、学校等敏感点及其他土壤环境敏感目标，不设置土壤环境（污染影响型）保护目标；将天然气回收站周围 2km 范围及管线两侧 0.2km 范围的土壤作为土壤环境（生态型）保护目标；将生态影响评价范围内塔里木河流域重点治理区作为生态保护目标；拟建工程风险评价为简单分析，因此不再设置环境风险保护目标。环境保护目标见表 2.8-1 至 2.8-3。

表 2.8-1 地下水环境保护目标一览表

名称	与项目位置关系		供水人口 (人)	井深 (m)	备注	功能要求
	方位	距离 (m)				
评价范围内潜水含水层、承压水	—	—	—	—	—	《地下水质量标准》 (GB/T14848-2017) III类

表 2.8-2 土壤环境保护目标一览表

保护目标	方位及距离	功能要求
生态影响型		
评价范围内土壤	天然气回收站外扩2km，新建管线边界两侧向外延0.2km范围	不对区域盐碱化程度进一步加深

表2.8-3 生态保护目标一览表

环境要素	生态保护目标	保护范围	距最近距离
生态影响	塔里木河流域重点治理区范围	站场周围 50m 范围，管道中心线两侧外延 0.3km	占用

3 建设项目工程分析

塔西南勘探开发公司在巴什托普油田内实施“巴什托普天然气回收站项目”，主要建设内容包括：①新建巴什托普天然气回收站，内设天然气压缩机1座、脱水撬1座、污水回收罐1座、加气柱1座、空压机1套；②新建天然气回收管线2.5km；③配套仪表、电气、通信、防腐、结构、消防等辅助工程。工程建成后天然气处理量 $2 \times 10^4 \text{m}^3/\text{d}$ 。

为便于说明，本次评价对现有巴什托普油田开发现状进行回顾；将群古2CH井集输工程现有工程进行介绍；将本次建设内容作为拟建工程进行分析；将拟建工程依托的柯克亚油气运维中心、琼库尔恰克乡生活污水处理站、琼库尔恰克乡生活垃圾填埋场等作为依托工程进行分析。本次评价工程分析章节结构见表3-1。

表 3-1 工程分析内容结构一览表

序号	工程组成	主要内容
1	区块开发现状及环境影响回顾	巴什托普油田开发现状、环保手续履行情况、巴什托普油田回顾评价、现有区块污染物排放情况、环境问题及“以新带老意见”
2	现有工程	工程概况、环保手续履行情况、环境问题及“以新带老”改进意见
3	拟建工程	基本概况、油气资源概况、主要技术经济指标、工程组成、工艺流程及产排污节点、施工期污染源及其防治措施、运营期污染源及其防治措施、退役期污染源及其防治措施、非正常排放、清洁生产分析、拟建工程污染物年排放量、污染物总量控制分析、三本账
4	依托工程	介绍柯克亚油气运维中心、琼库尔恰克乡生活污水处理站、琼库尔恰克乡生活垃圾填埋场及依托可行性分析

3.1 区块开发现状及环境影响回顾

3.1.1 巴什托普油田开发现状

(1) 巴什托普油田主体工程建设情况

拟建工程位于巴什托普油田内，巴什托普油田位于塔里木盆地西部，新疆喀什地区伽师县和巴楚县交界处，地处塔里木盆地麦盖提斜坡东段。

巴什托普油田范围内共钻探13口井（群5、群7、群5-1、群601、群6、群4、群古2、群古1、群501C、琼001A、琼002、琼003、曲3），其中8口井（群601、群6、群4、群501C、琼001A、琼002、琼003、曲3）关停，待

复产井 3 口（群 5、群 5-1、群古 1），正常生产井 2 口群古 2CH 井、群 7 井。

(2) 公用工程建设情况

①给排水

巴什托普油田各井场为无人值守井场，生活点设值班人员，值班人员生活用水通过罐车拉运至琼库尔恰克乡生活污水处理站处理。生产过程中不涉及用水，废水主要为采出水和井下作业废液，采出水经群 7 井隔油池隔油后排入西侧的蒸发池。井下作业废液送至哈拉哈塘油田钻试修废弃物环保处理站处理。

②供热

巴什托普油田现状仅群古 2CH 井设置加热炉，其余在产井及复产井油气均无已建、在建及在用加热炉设备。

③供电

巴什托普油田现有高压线路为 35kV，在井场分别设有 35/0.4 kV 变压器，用于生产、生活用电。

(3) 辅助工程建设情况

①集输管线及运输情况

巴什托普油田采出液通过单井集输管线进入群 7 井进行油气水分离，分离后的水相经群 7 井隔油池隔油后排入西侧的蒸发池，分离后的油相定期由罐车拉运至轮一联二站进行分离后最终送往轮一联处理，油水分离后水相经采出水处理设施处理达标后回注于地层。

②内部道路建设情况

目前巴什托普油田内部以砂石为主的生产道路；通井道路全部为砂石路面含环形骨干路、单井进场支路及管线伴行路，满足井场巡检、设备运输及应急需求。

3.1.2 环保手续履行情况

目前区域内已开展的工程环保手续履行情况、环境风险应急预案、排污许可、环境影响后评价等手续情况见表 3.1-1。

表 3.1-1 巴什托普油田开发现状环保手续履行情况一览表

序	类别	项目名称	环评文件	验收文件
---	----	------	------	------

巴什托普天然气回收站项目环境影响报告书

号			审批单位	批准文号	批准时间	验收单位	验收文件	验收时间
1	环评及验收情况	新疆塔里木盆地巴什托普油田开发利用方案	新疆维吾尔自治区生态环境厅	新环审(2020)35号	2020年3月14日	已取得2022年3月验收报告及验收意见		
3	收情况	塔西南各作业区生活污水处理设施改造工程(巴什托普油田)	原喀什地区环境保护局	喀地环评字(2018)31号	2018年3月20日	2019年11月通过竣工环境保护验收		
16	环境风险应急预案	塔里木油田分公司泽普采油气管理区(伽师县)突发环境事件应急预案	2025年4月对《塔里木油田分公司泽普采油气管理区(伽师县)突发环境事件应急预案》进行了修编并取得备案证,备案编号为备案编号653129-2025-004-L					
17	排污许可	中国石油天然气股份有限公司塔里木油田分公司塔西南勘探开发公司泽普油气开发部甫泽试采运维中心	2024年6月20日,泽普油气开发部甫泽试采运维中心(巴什托普油田)-伽师县申领了排污许可证(证书编号:9165280071554911XG096W)					

3.1.3 巴什托普油田回顾性评价

3.1.3.1 生态影响回顾

(1) 占地影响回顾分析

巴什托普油田开发建设对生态的影响主要表现为占地影响,分为临时占地和永久占地。施工期临时占地会造成占地范围内植被破坏、土壤扰动及水土流失等影响,永久占地会改变土地利用类型,造成生态景观破碎化等影响。巴什托普油田占用了一定面积的土地,使永久占地范围内的荒漠植被受到一定程度的破坏。整个自然环境中的植被覆盖度减少,地表永久性构筑物增多。

油田内部永久占地范围的植被完全清除,主要为怪柳、疏叶骆驼刺、花花柴、芦苇、盐爪爪等,塔西南勘探开发公司已严格按照有关规定办理建设用地审批手续。单井永久占地50×60m,临时占地100×90m,单井永久占地范围内无植被,地表平整压实,铺垫砾石层。各类管线临时影响范围均在管道两侧各8m的范围之内。工程完工后覆土回填,除管廊上方回填土高于原地表,其余临时占用地方清理平整并恢复地表。道路临时影响范围均在道路中心线两侧各5m范围之内,工程完工后对公路两侧的施工迹地进行平整。

(2) 植被环境影响回顾分析

油田开发建设工程对植被的影响主要表现在施工期，根据油田开发特点，对植被产生重要影响的阶段为施工期的占地影响、道路修建及管道敷设产生的影响、人类活动产生的影响，其次污染物排放也将对天然植被产生一定的不利影响。整个自然环境中的植被覆盖度减少，地表永久性构筑物增多。

油田进入正式生产运营期后，不会再对区域内的自然植被产生新的和破坏的影响，除了永久性建筑设施、面积较小的井场以及道路的路基和路面占地外，其他临时性占地区域将被自然植物逐步覆盖，随着时间的推移，被破坏的植被将逐渐恢复到原有自然景观。

①永久占地植被影响回顾

永久占地是指井场占地。根据现场调查情况，巴什托普油田的井场永久性占地范围内进行砾石铺垫处理，油田内部永久占地范围内无植被覆盖。

②临时占地植被影响回顾

临时占地主要是修建道路、敷设管线、井场施工时占用的土地。巴什托普油田区域属于极端的干旱和强烈蒸发，项目区植被恢复缓慢，植被的恢复需要时间长。群落稳定性差，施工期间对周围植被影响有限，并且随着施工结束影响也随之结束。

油田进入正式生产运营期后，地表土壤、植被也将不再受到扰动，不会再对区域内的自然植被产生新的和破坏的影响，正在逐步地自然恢复过程中。

(3) 野生动物影响回顾分析

巴什托普油田内野生动物种类、数量均不丰富，主要为爬行类、小型鸟类等，油田开发建设施工期对动物的影响，主要是运输、施工噪声和人为活动，迫使动物离开场站和管道沿线区域，其适应性较强，较容易在油田开发后找到替代生境；对区域野生动物的影响不属于永久性和伤害性影响，只是造成短时间的干扰，随着施工结束，对野生动物的干扰也随之消失。油田进入生产期，人为影响程度趋于平稳，部分对栖息地分割和人类活动影响相对不太敏感的种类，如爬行类、麻雀等，又可重新返回油田区影响较弱的地带生存。同时油田开发在施工过程中加强对施工人员活动区域的控制，减少对野生动物的干扰，未发生捕猎野生保护动物的现象。因此，油田开发活动对野生动物种群和数量

影响较小。

(4) 已采取的生态保护措施有效性评价

①井场

井场施工期临时占地均为油田开发规划用地，所占土地完钻后进行了迹地清理和平整。钻井工程结束后，对井场永久占地范围内地表结合区块地表特点，铺设了水泥板，采取了必要的硬化措施，以减少侵蚀量。井场施工完成后，地面均进行了砾石铺垫处理。

图 3.1-2 区域井场周边恢复情况及占地现状

②管线和道路

施工结束后管沟回填，除管廊上方覆土高于地表外，管线两侧施工迹地基本恢复平整，临时占地区域内的原始植被已基本恢复，恢复较好，对周围植被和地表的影响不大。

项目区依托设施完善，至各单井为独立的探临路，砂石路面，路面宽约 4.5m。所有的施工车辆都是在已建道路上行驶，没有车辆乱碾乱轧的情况发生，没有随意开设便道，尽量减少和避免了对项目区域地表的扰动和破坏。施工结束后平整恢复迹地，路面表层铺垫有砾石层，道路两侧植被正在恢复。

③按照职工培训计划，对员工进行了健康安全环保培训，加强了员工环保意识，项目实施过程中没有发生乱砍滥伐、捕猎野生动物的现象。

综上所述，据现场调查，井场严格控制占地，永久性占地范围内进行砾石铺垫处理；管线和道路临时占地以自然恢复为主，恢复缓慢。综上所述，生态保护要求基本得到落实。

图 3.1-3 临时占地恢复情况

3.1.3.2 土壤环境影响回顾

根据巴什托普油田建设的特点分析，油田开发建设对土壤环境的影响主要是地面建设施工如站场、井场、道路、管线等占用土地和造成地表破坏。工程占地改变了原有土壤结构和性质，使表层土内有机质含量降低，并且使土壤的富集过程受阻，土壤生产力下降。在进行地面构筑物施工时，将对施工范围内的土壤表层进行干扰和破坏，土壤表层结构、肥力将受到影响，尤其是在敷设管线时，对地表的开挖将对开挖范围内土壤剖面造成破坏，填埋时不能完全保证恢复原状，土壤正常发育将受到影响，土壤易沙化风蚀。

此外，运营期过程中，来自井场产生的污染物对土壤环境可能产生一定的影响，如废水和固废进入土壤造成土壤的污染，但这些影响主要是发生在事故条件下，如井喷、单井管线爆管泄漏、污水管线泄漏致使污油进入土壤。另外各类机械设备也可能出现跑、冒、漏油故障，对外环境造成油污染。这些污染主要呈点片状分布，在横向上以发生源为中心向四周扩散，距漏油点越远，土壤中含油量越少，从土壤环境污染现状调查可知，在纵向上石油的渗透力随土质有很大的差别，质地越粗，下渗力越强。进入土壤的油污一般富集在 0~20cm 的土层中，积存于表层会影响表层土壤通透性，影响土壤养分的释放，降低土壤动物及微生物的活性，使土壤的综合肥力下降，最终影响植物根系的呼吸作用和吸收作用。

3.1.3.3 水环境影响回顾

根据本次调查情况，区块已有钻井工程废水包括钻井废水、压裂废水及生活污水等。钻井废水连同钻井泥浆、钻井岩屑进入不落地系统进行固液分离，分离

后的液体回用于钻井液配备，不对外排放；钻井期产生的压裂废水排入回收罐中，运至哈拉哈塘油田钻试修废弃物环保处理站处理，处理达标后回注；生活污水排入生活基地化粪池+一体化生活污水处理设施处理，达标后用于场区绿化。

油田采出水经污水处理装置处理，水质满足回注标准要求后，根据井场注水需要回注地层；生活污水经化粪池预处理后，进入生活污水处理装置处理，达标后全部用于绿化，正常情况下不会对地下水产生污染影响。油气开采过程中产生的落地原油，根据油田公司作业要求，必须采用带罐进行，井口排出物全部进罐，故基本无含油污泥产生。含油污泥一旦产生须及时、彻底进行回收，在措施落实、管理到位的前提下，可最大限度减少含油污泥量，故含油污泥对开发区域地下水的影响很小。

油田采用全密闭工艺流程，整个开采过程中具有严格的技术规程和防范措施，故在正常生产情况下，采油、油气处理和集输等对地下水环境未产生不利影响；通过《塔里木油田分公司环境影响后评价-喀什、和田、克州分报告》评价时地下水监测井水质可看出，气田开发未对当地浅层及主要供水层的地下水环境产生明显不良影响。上述分析可知，巴什托普油田在实施油气开发的过程中基本落实了地下水污染防治措施，采取的污水处理设施等各项环保设施基本起到了相应的污染防治效果，采取的水污染防治措施基本有效。

3.1.3.4 大气环境影响回顾

根据现场调查，巴什托普油田开发过程中的大气污染物主要是加热炉等产生的废气，以及井场、地面工程等无组织排放废气。针对以上污染源，采取了以下大气污染治理措施：

- (1) 对各井场的设备、管线、阀门等定期进行了检查、检修，减少了跑、冒、滴、漏的发生；同时定期对储罐、管线进行巡检。
- (2) 在站场设置了可燃气体检测仪，可随时发现天然气泄漏并及时处理。
- (3) 生产运营期加热炉采用清洁能源天然气为原料。
- (4) 加强了油罐的保温和绝热措施，有效控制了罐内温度，减少了油罐呼吸量。

(5) 储罐采用自调压方式，顶部设置有调节阀，当操作压力超过调节阀时，废气通过管道密闭送至放喷火炬处理。储罐应保持完好，不应有孔洞、缝隙；储罐附件开口（孔），除采样、计量、例行检查、维护和其他正常活动外应密闭；定期检查呼吸阀的定压是否符合设定要求。

(6) 油品装载采用底部装车方式，油罐车具备底部装卸油系统和油气回收系统；汽车罐车底部装卸油系统公称直径应为 100mm，底部装卸油系统包括泄油阀、紧急切断阀、呼吸阀、防溢流系统及连接管线等；汽车罐车油气回收耦合阀、底部装卸油密封式快速接头应集中放置在管路箱内，有效地降低烃类气体的挥发。

结合区域验收监测数据，加热炉烟气排放满足《锅炉大气污染物排放标准》（GB13271-2014）表 2 新建锅炉大气污染物排放浓度限值要求；井场无组织排放的非甲烷总烃满足《陆上石油天然气开采工业大气污染物排放标准》（GB39728-2020）中边界污染物控制要求。

表 3.1-2 巴什托普油田井场废气污染物达标情况一览表

名称	污染源	污染物	排放浓度 (mg/m ³)	主要处理 措施	标准	达标 情况
群古 2 井加热炉	加热炉 烟气	颗粒物 二氧化硫 氮氧化物 烟气黑度	2.8 未检出 127 <1 级	使用净化 后的天然 气作为燃 料	《锅炉大气污染物排放标准》（GB13271-2014）表 2 新建燃气锅炉大气污染物排放浓度限值	达标
群古 2CH 井场无组织废气	井场无 组织废 气	非甲烷总 烃	0.63~0.82	日常维 护，做好 密闭措施	《陆上石油天然气开采工业大气污染物排放标准》（GB39728-2020）企业边界污染物控制要求	达标
群 5-1 井场无组织废气	井场无 组织废 气	非甲烷总 烃	1.01~1.48	日常维 护，做好 密闭措施	《陆上石油天然气开采工业大气污染物排放标准》（GB39728-2020）企业边界污染物控制要求	达标
群 7 井场无组织废气	井场无 组织废 气	非甲烷总 烃	0.56~1.31	日常维 护，做好 密闭措施	《陆上石油天然气开采工业大气污染物排放标准》（GB39728-2020）企业边界污染物控制要求	达标

同时本次回顾引用喀什地区例行监测点 2020 年~2024 年监测数据以及区域历史报告中开展的监测进行说明，巴什托普油田废气污染物中涉及的因子主要为颗粒物、二氧化硫、氮氧化物、非甲烷总烃，本次基本 6 项因子仅分析 PM₁₀、PM_{2.5}、SO₂、NO₂ 四项因子。

表 3.1-3 区域 2020 年~2024 年环境空气质量变化情况一览表

地区	污染物	年评价指标	2020年现状浓度 ($\mu\text{g}/\text{m}^3$)	2021年现状浓度 ($\mu\text{g}/\text{m}^3$)	2022年现状浓度 ($\mu\text{g}/\text{m}^3$)	2023年现状浓度 ($\mu\text{g}/\text{m}^3$)	2024年现状浓度 ($\mu\text{g}/\text{m}^3$)	标准值 ($\mu\text{g}/\text{m}^3$)	达标情况
喀什地区	PM ₁₀	年平均值	102	118	115	132	94	70	超标
	PM _{2.5}	年平均值	54	55	48	47	33	35	仅 2024 年达标, 其余均超标
	SO ₂	年平均值	8	7	7	6	4	60	达标
	NO ₂	年平均值	28	35	33	31	32	40	达标

从表中可以看出,区域 PM₁₀ 年平均值均处于超标状态,PM_{2.5} 年平均值仅 2024 年达标,其余均超标,主要原因是紧邻沙漠导致,并不是油气田开发过程造成;SO₂、NO₂ 年平均值未超过标准要求,说明油气田开发过程中加热炉的使用未导致区域二氧化硫、氮氧化物产生较大影响。

由于非甲烷总烃不属于基本 6 项因子,所在区域非甲烷总烃监测结果主要来源于区域历史环境影响评价报告中所开展的监测,由于各监测点位的差异,无法进行有效的对比,主要以区域的检测结果进行说明,根据统计的结果,整个区域非甲烷总烃小时值均未超过标准要求,监测值均在小范围波动,未因为油气田开发导致非甲烷总烃监测值大幅度变化。说明项目的建设和运行对区域环境空气质量影响不大。

3.1.3.5 固体废物影响回顾

油气开采不同阶段固体废物主要为废钻井泥浆及岩屑、污泥、含油污泥、废防渗材料、废烧碱包装袋、生活垃圾等,目前巴什托普油田钻井均未涉及油基泥浆,以水基和磺化泥浆为主。钻井过程中,各钻井队制定了完善的管理制度,按照规范要求建设标准化的井场,施工过程中,要求带膜带罐作业,泥浆不落地,各钻井队钻井期间泥浆进入不落地系统后循环使用,钻井废弃物中废弃膨润土泥浆及岩屑在井场泥浆池,处理后的岩屑经检测均可达到《油气田含油污泥及钻井固体废物处理处置技术规范》(DB65/T3999-2017)、《油气田钻井固体废物综合利用污染控制要求》(DB65/T3997-2017)标准中相应指标要求,

最终用于油气田内部道路铺设、井场铺垫；钻井废弃物中废弃磺化泥浆及岩屑拉运至区域钻试修废弃物环保处理站处理，处理后的岩屑经检测均可达到《油气田钻井固体废物综合利用污染控制要求》（DB65/T3997-2017）标准中相应指标要求，用于油气田内部道路铺设、井场铺垫。

同时，塔西南勘探开发公司要求各钻井队在井场设置有撬装化危废暂存间，钻井过程中及结束后产生的废防渗膜、含油污泥、废烧碱包装袋暂存危废暂存间，定期钻井公司委托有资质单位接收处置。各钻井队严格按照《危险废物环境管理指南 陆上石油天然气开采》（生态环境部公告 2021 年 第 74 号）中相关管理要求，落实了危险废物识别标志制度，对危险废物的容器和包装物以及收集、运输危险废物的设施设置危险废物识别标志。填写了危险废物的收集记录、转运记录表，并将记录表作为危险废物管理的重要档案妥善保存。落实了环境保护标准制度，并按照国家有关规定和环境保护标准要求贮存、利用、处置危险废物。危险废物收集和运输过程的污染控制执行《危险废物转移管理办法》（生态环境部令 第 23 号）、《危险废物收集 贮存 运输技术规范》（HJ2025-2012）等有关规定。泽普采油气管理区已建立了完善的危废管理计划，并定期向生态环境主管部门上报备案，项目建成后总体按照既定计划进行危废管理。

建筑垃圾等一般工业固废送附近固废填埋场工业固废池进行填埋；生活垃圾经收集后送附近固废填埋场生活垃圾填埋池进行填埋。

总体来说，项目区内已有工程生产活动和生活产生的固体废物基本得到妥善地处置。

3.1.3.6 声环境影响回顾

油田钻井过程中所产生的噪声会对周围一定区域造成影响。但随着距离的增大，钻井施工噪声有一定程度的衰减，钻井过程为临时性的，噪声源为不固定源，对局部环境的影响是暂时的，只在短时期对局部环境造成影响，待施工结束后这种影响也随之消失。开发期噪声对周围环境造成的影响属可接受范围。

巴什托普油田内油气开发活动产生的噪声主要来自井场。类比巴什托普油田同类型井场污染源监测数据，巴什托普油田井场厂界噪声满足《工业企业厂

界环境噪声排放标准》（GB12348-2008）中 2 类标准值。因此区块开发对周围环境的影响可接受，在采取有效声污染防治措施后未导致所在区域声环境质量超出相应功能区要求。

表 3.1-4 巴什托普油田井场噪声达标情况一览表

位置	监测值 dB (A)		主要处理措施	标准	达标情况
群古 2 井场	昼间	36~44	基础减振	《工业企业厂界环境噪声排放标准》（GB12348-2008）中 2 类区昼间、夜间标准要求	达标
	夜间	35~44			达标
群 5-1 井场	昼间	36~37	基础减振	《工业企业厂界环境噪声排放标准》（GB12348-2008）中 2 类区昼间、夜间标准要求	达标
	夜间	35~36			达标
群 7 井场	昼间	36~37	基础减振	《工业企业厂界环境噪声排放标准》（GB12348-2008）中 2 类区昼间、夜间标准要求	达标
	夜间	35~36			达标

3.1.3.7 环境风险回顾

巴什托普油田生产过程中的风险物质主要包括原油、凝析油、天然气等，可能发生的风险事故主要为钻井过程中发生的原油泄漏（包括井喷）；油气集输和储运过程中的原油、凝析油、采出污水的泄漏。

根据调查，巴什托普油田至今未发生过井喷事故及管道全管径断裂事故，因管道及设备腐蚀老化发生的刺露事故，通过采取有效的环境风险防范和应急措施，使危害影响范围减小到最低程度，未对周边产生较大的影响。

巴什托普油田范围隶属于塔西南勘探开发公司泽普采油气管理区管理，塔西南勘探开发公司泽普采油气管理区制定有《塔里木油田分公司泽普采油气管理区（伽师县）突发环境事件应急预案》（备案编号 653129-2025-004-L）。巴什托普油田采取了有效的环境风险防范和应急措施，建立了应急管理体系，开展了应急培训和应急演练，具备处置突发环境事件的能力，应急物资储备充足，应急保障措施完善。

3.1.3.8 与排污许可衔接情况

泽普采油气管理区按照《固定污染源排污许可分类管理名录（2019 版）》规定的范围，已对加热炉等固定污染源办理了排污许可证。根据《排污口规范

化整治技术要求（试行）》（环监〔1996〕470号）、《〈环境保护图形标志〉实施细则》（环监〔1996〕463号）、《排污单位自行监测技术指南 总则》（HJ819-2017）、《排污单位自行监测技术指南 陆上石油天然气开采工业》（HJ1248-2022），泽普采油气管理区进一步建立完善了自行监测制度及排污口规范化管理制度。2024年6月20日，塔西南勘探开发公司泽普采油气管理区申领了排污许可证（证书编号：9165280071554911XG096W）。

3.1.4 现有区块污染物排放量

根据区域例行监测进行的污染源监测数据，环境影响评价及竣工环境保护验收调查报告、监测结果分析及验收结论，巴什托普油田现有污染物年排放情况见表3.1-5。

表3.1-5 巴什托普油田污染物排放情况一览表 单位：t/a

类别	废气				废水	固废
	颗粒物	二氧化硫	氮氧化物	非甲烷总烃		
巴什托普油田现有 污染物排放量	0.067	0.17	0.675	0.3644	0	0

3.1.5 环境问题及“以新带老”改进意见

根据评价期间及现状调查结果以及现行法律法规文件要求，巴什托普油田内现有完钻井井场已进行了平整，井口周边区域进行了硬化，井区的巡检道路采用砂石路面，井场规范。具体存在的问题如下：

（1）现有危废暂存设施不符合《危险废物贮存污染控制标准》（GB18597-2023）相关要求；

（2）信息公开不够规范；

整改方案：

目前存在的问题已纳入泽普采油气管理区整改计划中，已落实到具体的责任部门，并明确了资金来源。建议整改方案如下：

（1）停用现有不符合《危险废物贮存污染控制标准》（GB18597-2023）危险废物贮存设施，尽快新建或改建危险废物贮存设施，确保满足《危险废物贮存污染控制标准》（GB18597-2023）相关标准。

(2) 健全环境信息公开制度。按照《企业环境信息依法披露管理办法》(生态环境部令 第 24 号)及《国家重点监控企业自行监测及信息公开办法(试行)》(环发〔2013〕81 号)、《关于发布〈建设项目竣工环境保护验收暂行办法〉的公告》(国环规环评〔2017〕4 号)等进行企业相关信息公开。

3.2 现有工程

拟建工程气源取自群古 2CH 井,井场采出液经集输管线输送至群 7 井进行二级油气分离,分离所得气相天然气经新建管线输送至巴什托普天然气回收站。本次将群古 2CH 井集输工程作为现有工程。

3.2.1 基本情况

群古 2CH 井采出液集输至群 7 井场高架罐,分离后的水相经群 7 井隔油池隔油后排入西侧的蒸发池,油相定期由罐车拉运至轮一联二站进行分离后最终送往轮一联处设施处理达标后回注于地层。群古 2CH 井集输工程 2021 年 4 月投产,目前属于正常运行状态。

表 3.2-1 集输管线情况一览表

类别	起点	终点	长度(km)	敷设方式	集输方式
油气集输管线	群古 2CH 井	群 7 井	3.2	埋地敷设	油气混输

图 3.2-1 管线现状现场照片

3.2.2 三同时执行情况

现有工程三同时执行情况见表 3.3-2。

表 3.2-2 现有工程环评及验收情况一览表

序号	建设内容	项目名称	环评文件			验收文件		
			审批单位	批准文号	批准时间	验收单位	验收文号	验收时间
1	新钻水平井 1 口, 新建单井管线 3.2km, 老井利用 3 口, 新建井场道路 1km	新疆塔里木盆地巴什托普油田开发利用方案	新疆维吾尔自治区生态环境厅	新环审(2020)35号	2020年3月14日	已取得 2022 年 3 月验收报告及验收意见		

3.2.3 3.1.5 环境问题及“以新带老”改进意见

根据评价期间及现状调查结果以及现行法律法规文件要求, 群古 2CH井集输工程目前状态良好无环境问题及“以新带老”改进意见。

3.3 拟建工程

3.3.1 基本概况

拟建工程基本情况见表 3.3-1。

表 3.3-1 拟建工程基本情况一览表

项目		基本情况	
项目名称		巴什托普天然气回收站项目	
建设单位		中国石油天然气股份有限公司塔里木油田分公司塔西南勘探开发公司	
建设地点		新疆喀什地区伽师县	
建设性质		改扩建	
总投资		项目总投资 400 万元, 其中环保投资 10 万元, 占总投资的 2.5%	
占地面积		占地面积 2.96hm ² (永久占地面积 0.95hm ² , 临时占地面积 2.01hm ²)	
建设规模		天然气处理量 2×10 ⁴ m ³ /d	
建设内容	主体工程	天然气回收站	新建天然气回收站 1 座, 站场内建设天然压缩机 1 座、脱水撬 1 座、污水回收罐 1 座、加气柱 1 座、空压机 1 套等
		管道工程	新建天然气回收管线 2.5km
	公辅工程	供电工程	站场电源由附近变压器接入
		给排水	含油污水定期由罐车拉运至柯克亚油气运维中心处理, 处理达标后回注地层; 生活污水在巴什托普现有生活点暂存, 定期拉运至琼库尔克乡生活污水处理站处理。
		自控工程	站场设置远程控制单元 (RTU) 1套
		道路工程	依托现有道路, 不新建道路

巴什托普天然气回收站项目环境影响报告书

	环保工程	废气	施工期：采取洒水抑尘，运输车辆采取减速慢行和苫盖措施，机械、车辆定期检修，燃烧合格油品，不超负荷运行； 运营期：天然气回收管线采取密闭集输工艺，天然气处理设施密闭，加强设备管理； 退役期：采取洒水抑尘的措施。
		废水	施工期：生活污水定期拉运至库尔恰克乡生活污水处理站处理； 运营期：运营期废水包括含油污水和生活污水，含油污水排入污水回收罐，定期由罐车拉运至柯克亚油气运维中心处理，处理达标后回注地层；生活污水在巴什托普现有生活点暂存，定期拉运至琼库尔恰克乡生活污水处理站处理； 退役期：退役期无废水产生。
		噪声	施工期：选用低噪声施工设备，合理安排作业时间； 运营期：选用低噪声设备、基础减振； 退役期：合理安排作业时间。
		固体废物	施工期：施工土方全部用于站场平整；施工废料送伽师县工业园区一般工业固体废物填埋场填埋；生活垃圾在现有生活点暂存，定期拉运至琼库尔恰克乡生活垃圾填埋场处理； 运营期：运营期产生的废分子筛、含油污泥、废机油均属于危险废物，收集后依托区域具有危废处置资质的公司接收处置； 退役期：建筑垃圾委托周边工业固废填埋场合规处置。
		生态	施工期：严格控制施工作业带宽度；填埋所需土方用于场地平整，做到土方平衡；临时堆土防尘网苫盖；设置限行彩条旗； 运营期：设置“保护生态环境、保护野生动植物”等警示牌，并从管理上对作业人员加强宣传教育，切实增强保护生态的意识； 退役期：地面设施拆除，对场地进行平整、恢复。
建设内容	环保工程	环境风险	定期对站场设备进行检查，站场设置可燃气体报警仪。

3.3.1.1 产品方案

拟建工程产品方案见表 3.3-2。

表 3.3-2 拟建工程产品方案表 单位：d

序号	产品名称	规模（数量）
1	天然气（干气）	$2 \times 10^4 \text{Nm}^3$

3.3.1.2 原料气质量指标

拟建工程原料气来自群古 2CH 井放空天然气，具体的原料气组分见表 3.3-3。

表 3.3-2 拟建工程原料气组分表

C ₁ (%)	C ₂ (%)	C ₃ (%)	C ₄ (%)	C ₅ (%)	C ₆ (%)	N ₂ (%)	CO ₂ (%)	O ₂ (%)
--------------------	--------------------	--------------------	--------------------	--------------------	--------------------	--------------------	---------------------	--------------------

70.41	8.17	4.7	2.77	0.94	0.35	10.59	1.94	0.77
-------	------	-----	------	------	------	-------	------	------

3.3.1.3 产品天然气质量指标

拟建工程产品天然气质量指标见表 3.3-3。

表 3.3-3 拟建工程产品天然气组分表

C ₁ (%)	C ₂ (%)	C ₃ (%)	C ₄ (%)	C ₅ (%)	C ₆ (%)	N ₂ (%)	CO ₂ (%)	O ₂ (%)
82.50	8.17	2.35	1.39	0.37	0.05	10.59	1.94	0.77

3.3.2 油气资源概况

3.3.2.1 油田范围及勘探开发概况

巴什托普油田位于新疆喀什地区伽师县，巴什托普油田东西长 7.2~19.4km，南北宽 0.46~7.4km，面积 87.165km²，油气储量面积 17.46km²，原油地质储量 238.35×10⁴t。

3.3.2.2 油气藏特征

巴什托普生屑灰岩段油藏为构造-岩性油藏。属于高温、异常高压系统，油藏中原油密度 0.7975~0.8150g/cm³，粘度 1.67~2.12mPa·s，含蜡 0.55~1.49%，凝固点小于~20℃，初馏点 32.6~96.9℃，含硫量为 0.02~0.04%，含硫率较低，为常规原油。巴什托普油田东西段的原油物性存在一定差异，密度、含蜡量及粘度均呈现东高西低的特征。地层水氯根为 4.1~11.1×10⁴mg/L，总矿化度 7.4~17.4×10⁴mg/L，水型为 Na₂SO₄ 和 CaCl₂。

3.3.3 主要技术经济指标

拟建工程主要技术经济指标见表 3.3-3。

表 3.3-3 拟建工程主要技术经济指标一览表

序号	项目		单位	数量
1	开发指标	新建天然气回收站	座	1
2		日产气	10 ⁴ m ³ /d	2
4		新建天然气回收管线	km	2.5
5	能耗指标	耗电量	10 ⁴ kW·h/a	334.40
6	综合指标	总投资	万元	400

7		环保投资	万元	10
8		永久占地面积	hm ²	0.95
9		临时占地面积	hm ²	2.01
10		劳动定员	人	3
11		工作制度	h	8760

3.3.4 工程组成

3.3.4.1 天然气回收站

拟建工程新建天然气回收站 1 座，设计天然气处理规模为 2 万 m³/d，设置有 RTU 控制器，采集数据通过 RTU 控制器无线传输至上级站场。站场主要工程内容见表 3.3-4。

表 3.3-4 拟建工程天然气回收站主要工程内容一览表

分类	序号	设备名称	型号	单位	数量
天然气回收站	1	压缩机	进气压力 0.1-0.5Mpa，三级排气压力 5-7Mpa，五级排气压力 20MPa，处理量 2 万方/天；功率 220 千瓦	座	1
	2	脱水撬	设计压力 3.5Mpa；工作压力 3MPa；处理量 2.88 万方/天；功率 50.6 千瓦	座	1
	3	污水回收罐	设计压力 1.6MPa；最大工作压力 1.0Mpa；水容积：2 方	座	1
	4	加气柱	设计压力 25MPa；工作压力 20MPa。	座	1
	5	空压机	设计压力 1.6MPa；工作压力 0.8MPa	套	1

3.3.4.2 管道工程

拟建工程新建天然气回收管线 2.5km，管线采用埋地敷设方式。

表 3.3-5 新建天然气回收管线部署一览表

类别	起点	终点	长度 (km)	敷设方式	管径和材质	集输方式
天然气回收管线	群 7 井	天然气回收站	2.5	埋地敷设	管径 DN80 1.6MPa 20#钢	天然气(湿)

3.3.4.3 公辅工程

(1) 供电工程

拟建工程用电从群 5-1 井现有变压器接入，年用电量为 334.40×10⁴kW·h。

(2) 给排水

项目施工现场不设施工营地，施工人员生活依托巴什托普现有生活点，生活污水定期拉运至琼库尔恰克乡生活污水处理站处理。

运营期废水包括含油污水和生活污水，含油污水排入污水回收罐，定期由罐车拉运至柯克亚油气运维中心处理，处理达标后回注地层；回收站不设营地，工作人员生活依托巴什托普现有生活点，生活污水定期拉运至琼库尔恰克乡生活污水处理站处理。

(3) 道路工程

利用钻井期现有道路，不新建道路。

(4) 自控工程

站场设置1套RTU，本次新建脱水站的工艺参数信号接入远程终端单元RTU。

3.3.4.7 环保工程

(1) 废气处理工程

施工期扬尘采取洒水抑尘措施，运输车辆定期检修，燃用合格油品。

运营期定期采取密闭集输工艺，天然气处理设施密闭，加强设备管理。

退役期采取洒水抑尘措施。

(2) 废水处理工程

施工期管线试压废水循环使用后用于区域洒水抑尘，施工期产生的生活污水，定期拉运至琼库尔恰克乡生活污水处理站处理。

运营期含油污水定期由罐车拉运至柯克亚油气运维中心处理，处理达标后回注地层。

退役期无废水产生。

(3) 噪声防治工程

施工期：选用低噪声施工设备，合理安排作业时间。

运营期：选用低噪声设备、基础减振。

退役期：选用低噪声机械和车辆。

(4) 固体废物收集及处理处置工程

施工期：施工土方全部用于管沟和站场回填；施工废料送伽师县工业园区

一般工业固体废物填埋场填埋；生活垃圾在巴什托普现有生活点暂存，定期拉运至琼库尔恰克乡生活垃圾填埋场处理。

运营期：运营期产生的废分子筛、含油污泥、废机油均属于危险废物，分别收集后依托区域具有危废处置资质的公司接收处置。

退役期：建筑垃圾委托周边工业固废填埋场合规处置；废弃管线维持现状，管线内物质应清空干净，并按要求进行吹扫，确保管线内无残留回收天然气，管线两端使用盲板封堵。

（5）生态影响减缓措施

施工期：严格控制施工作业带宽度；填埋所需土方利用管沟挖方，做到土方平衡；临时堆土防尘网苫盖；设置限行彩条旗。

运营期：设置“保护生态环境、保护野生动植物”等警示牌，并从管理上对作业人员加强宣传教育，切实增强保护生态的意识。

退役期：拆除站场设备，并对站场土地进行平整，恢复原有地貌。

（6）环境风险措施

运营期：管线上方设置标识，定期对管线壁厚进行超声波检查，站场设置可燃气体报警仪等装置。

3.3.5 工艺流程及产排污节点

3.3.5.1 施工期

（1）回收站建设

对占地进行场地平整，施工车辆临时停放在站场永久占地范围内，将设备拉运至站场，进行安装调试。地面工程施工结束后，清除站场占地内各类废弃包装。

地面工程废气污染源主要为施工车辆尾气，设备运输和装卸时产生的扬尘，通过洒水抑尘减少扬尘产生量；噪声污染源为施工机械产生的噪声，通过选取低噪声设备、加强设备维护保养降低噪声；固体废物主要为设备废弃包装和生活垃圾，设备废弃包装和生活垃圾一起收集后送琼库尔恰克乡生活垃圾填埋场处理。

（2）管线敷设



图 3.3-2 一般地段管道施工方式断面示意图



图 3.3-3 管道交叉施工作业示意图

③管道连接与试压

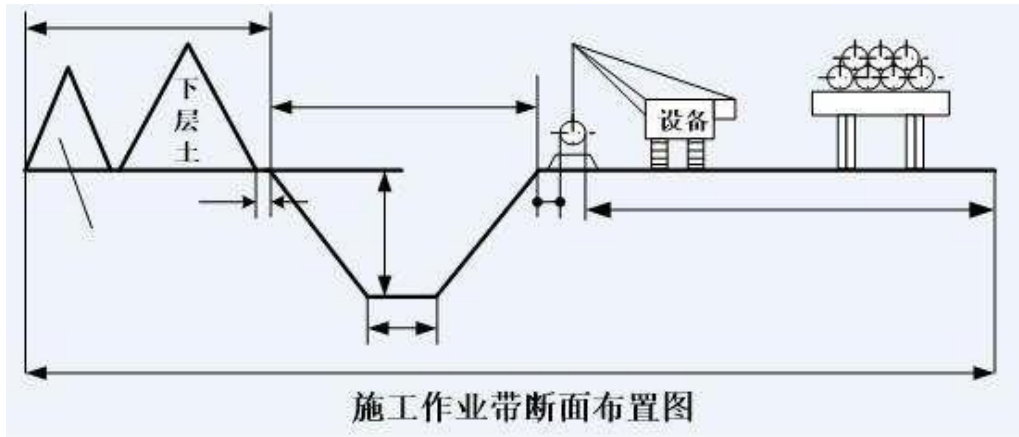
管道进行焊接、补口、补伤、接口防腐等，连接完成后进行吹扫，吹扫介质采用压缩氮气，吹扫完成后进行注水试压。天然气回收管线试压介质采用中性洁净水，管道试压分段进行，天然气回收管线试压水由管内排出后进入下一段管线循环使用，试压完成后用于洒水抑尘。

④站场配套设备安装及连头

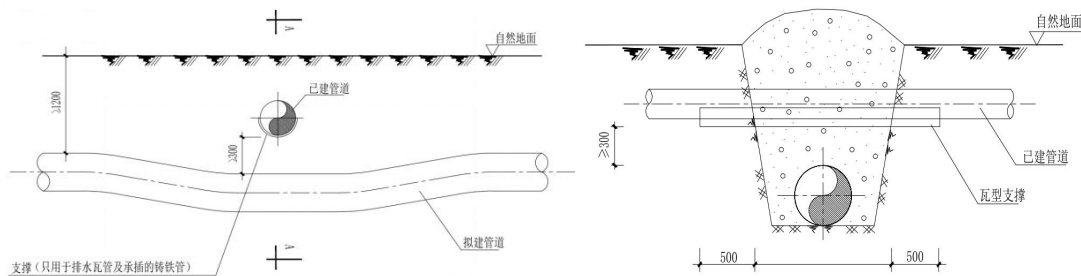
将天然气处理设备及配套设备拉运至站场，并完成安装工作。管线施工完成后在站场将管线与配套阀门连接，并安装RTU室等辅助设施，管线与站内天然气处理设备连接。

⑤收尾工作

收尾工作包括管沟回填、场地平整和临时场地恢复。管线连接成功并检验合格后进行管沟回填。对管沟实施土方回填，回填时分二次回填，回填土应与管沟自然土相似，首先距管壁300mm范围先用较小粒径的原土进行小回填，最大

回填粒径不超过10mm，然后采用原土进行大回填，管顶距自然地坪不小于1.2m且管沟回填土高出自然地面300mm，沿管线铺设方向形成垄，作为管道上方土层沉降富余量，且可以作为巡视管线的地表标志，剩余土方用于场地平整和临时施工场地土地恢复。管沟回填后，在管线沿线设置管道标识、里程桩、转角桩、标志桩、警示牌和警示带等标识。

管线施工过程中废气污染源为施工扬尘、焊接烟气、施工机械及运输车辆尾气，土方开挖和倾卸时产生的扬尘，通过控制倾卸高度减少扬尘产生量；噪声污染源为施工机械产生的噪声，通过选取低噪声设备、加强设备维护保养降低噪声；废水污染源主要为试压废水，由管内排出后循环使用，试压结束后用于洒水抑尘；固体废物为管沟开挖产生的土方、施工废料及生活垃圾，土方施工结束后用于回填管沟及场地平整；施工废料送伽师县工业园区一般工业固体废物填埋场填埋，生活垃圾收集后送琼库尔恰克乡生活垃圾填埋场填埋。

3.3.5.2 运营期

拟建工程气源取自群古 2CH 井，井场采出液经集输管线输送至群 7 井进行二级油气分离，分离所得气相天然气经新建管线输送至巴什托普天然气回收站。

进站天然气先送入压缩机组增压至 5~7MPa，经三级排气风冷降温后，通过减压节流降温析烃，再经前置过滤器完成气液分离；分离液相进入污水回收罐，气相进入脱水撬（分子筛脱水装置）脱水，脱水后的干气接入压缩机四级入口，经四、五级压缩增压至 20MPa，最终经充气柱计量后充装至槽车外运售。

运营期废气污染源主要为站场无组织废气（ G_1 ），采取密闭集输工艺，天然气处理设施密闭，加强设备管理；废水污染源主要为脱烃、脱水产生的含油废水（ W_1 ），经污水回收罐收集，定期拉运至柯克亚油气运维中心处理，处理达标后回注地层；噪声污染源主要为压缩机（ N_1 ）、冷却风机（ N_2 ）脱水撬（ N_3 ）运行产生的噪声，采取基础减振的降噪措施。固废污染源主要为含油污泥（ S_1 ）、废分子筛（ S_2 ）、废机油（ S_3 ），属于危险废物，分别收集后直接由有危废处置资质单位接收处置。



图 3.3-4 天然气回收站工艺流程图

表 3.3-6 拟建工程运营期污染源及治理措施一览表

类别	序号	污染源	主要污染物	产生特点	治理措施
废气	G ₁	站场无组织废气	非甲烷总烃	连续	密闭输送、密闭处理
废水	W ₁	含油污水	石油类、SS	连续	含油污水进入污水回收罐，定期拉运至柯克亚油气运维中心处理，达到《碎屑岩油藏注水水质指标技术要求及分析方法》（SY/T5329-2022）标准后通过回注地层
噪声	N ₁	压缩机	L _{Aeq, T}	连续	选用低产噪设备、基础减振
	N ₂	冷却风机	L _{Aeq, T}	连续	选用低产噪设备、基础减振
	N ₃	脱水撬	L _{Aeq, T}	连续	选用低产噪设备、基础减振
固废	S ₁	含油污泥	含油废物	间歇	分别收集后直接由有资质单位接收处置
	S ₂	废分子筛	含油废物	间歇	
	S ₃	废机油	含油废物	间歇	

3.3.5.3 退役期

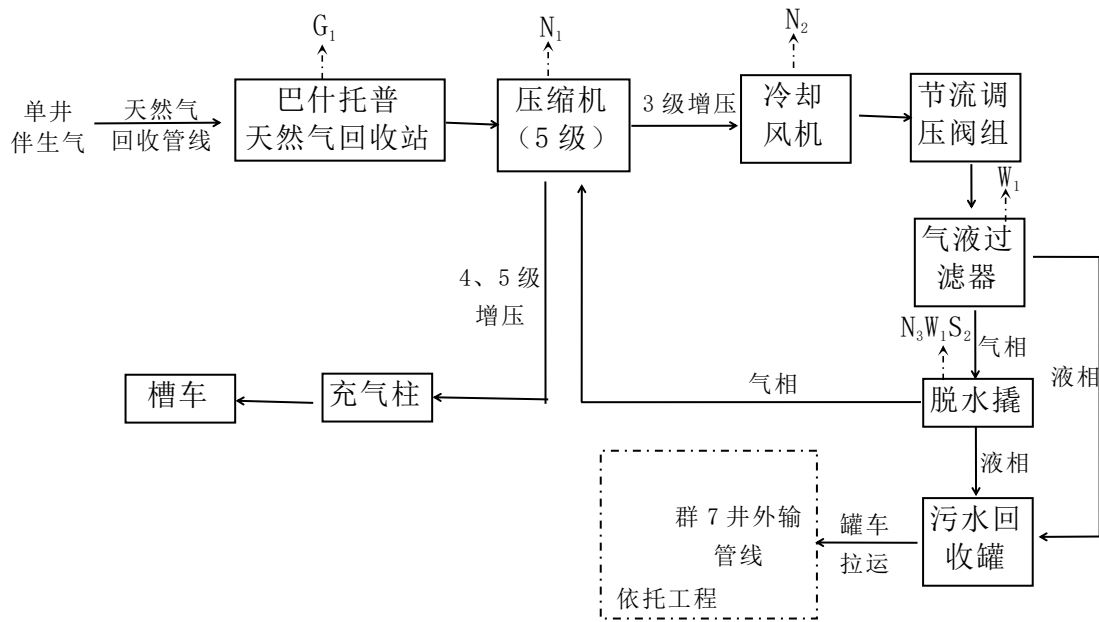
随着天然气开采的不断进行，其储量逐渐下降，最终站场将进入退役期。拆

除站场现有装置，将永久性占地范围内的水泥平台或砂砾石铺垫清理，清除各种固体废物。然后根据周边区域的自然现状对其进行恢复，使站场恢复到相对自然的一种状态。

退役期废气污染源主要为施工扬尘，采取洒水抑尘的措施；废水污染源主要为废弃管道和设备清洗废水，运至区域处理站处理；噪声污染源主要为车辆噪声，要求合理安排作业时间，控制车辆速度等措施；固体废物主要为地面废弃设备首先考虑回收利用，不可利用的，不含油固废及废弃建筑残渣依托周边工业固废填埋场处置，含油危废由有危废处置资质的单位无害化处置；废弃管线维持现状，避免因开挖管线对区域生态环境造成二次破坏，管道中残余的液体先使用氮气罐吹扫（利用氮气罐自带压力吹扫）后，再使用清洗泵将清水注入管道，清洗管道内部，清洗废水最终进入处理站处理，清理干净的管线两端使用盲板封堵。

3.3.6 施工期污染源及其防治措施

拟建工程施工内容主要为天然气管线工程、天然气回收站工程等，施工过程中占用土地，对地表植被及土壤环境造成一定的扰动。同时施工期间将产生废气、废水、噪声、固废等，对区域大气环境、声环境、地下水环境等产生一定的影响。

3.3.6.1 生态影响因素

施工过程中生态影响主要包括占用土地、对植被的破坏、对土壤的扰动等。

项目占地主要包括永久占地和临时占地，永久占地主要是站场占地，将不可避免改变区域用地性质；临时占地主要为管道作业带占地，随着管线施工的结束，临时占地可恢复原有使用功能。拟建工程要求管沟开挖时采取严格控制作业带宽度的措施。

站场、管线施工过程中，不可避免的对地表植被造成破坏，造成土壤扰动，容易导致水土流失。拟建工程要求施工作业时避开植被茂密区，施工结束后分层循序回填压实。

3.3.6.2 废气

拟建工程施工过程中废气包括施工扬尘、施工车辆尾气及焊接烟气。

(1) 施工扬尘

施工扬尘主要来自管沟开挖、场地平整、车辆运输过程中产生，站场施工过程中场地平整、管线管沟开挖周期较短，且站场采取洒水抑尘，运输车辆采取减速慢行和苫盖措施，可有效降低扬尘对周围大气环境的不利影响。

(2) 车辆尾气及焊接烟气

在地面工程施工中使用多种燃油机动设备和运输车辆，会产生机械设备和车辆内燃机燃料燃烧废气，其污染物主要有颗粒物、SO₂、NO_x、C_mH_n等。燃油机械设备废气执行《非道路移动机械柴油机排气污染物排放限值及测量方法（中国第三、四阶段）》（GB20891-2014）及修改单中排放限值要求；金属材质管线连接过程中会产生一定量的焊接烟气，污染物主要为金属氧化物，施工机械和运输车辆运行时间一般都较短，从影响范围和程度来看，施工机械废气对周围大气环境的影响是有限的。

3.3.6.3 废水

(1) 生活污水

拟建工程施工人员 10 人，施工期 10d，生活用水量按 100L/人·d 计算，排水量按用水量的 80%计算，则拟建工程施工期间生活污水产生量约为 8m³。现场不设施工营地，施工人员生活污水依托巴什托普现有生活点暂存，定期拉运至琼库尔恰克乡生活污水处理站处理。

(2) 管线试压废水

拟建工程天然气回收管线试压介质采用中性洁净水，对于管线长度大于 2km 的管道，每 2km 试压一次，试压用水循环使用，对于管线长度小于 2km 的管线，全管段试压。根据项目管线长度及直径，试压用水量约为 XXm³，管道试压废水中主要污染物为 SS，试压水由罐车收集后，进入下一段管线循环使用，试压结束后用于洒水抑尘。

3.3.6.4 噪声

在不同的施工阶段将使用不同的施工机械，如挖掘机、推土机、运输车辆、吊装机等噪声等，产噪声级在 84~90dB(A) 之间，对周围声环境产

生一定的影响，工程采取选用低噪声施工设备，合理控制施工作业时间，控制施工噪声对周围的不利影响。

3.3.6.5 固体废物

拟建工程施工期产生的固体废物主要为施工过程中产生的施工土石方、施工废料、施工人员生活垃圾等。

①土石方

拟建工程共开挖土方 XX 万 m³，回填土方 XX 万 m³，借方 XX 万 m³，无弃方，开挖土方主要为管沟开挖产生土方，回填土方主要为管沟回填。新建站场需进行压盖，拟建工程不设置取土场，借方主要来源于伽师县周边砂石料厂。为降低砂石料运输过程产生的污染影响，提出以下措施：

建设单位签订采购砂石料合同前，必须核验砂石料厂环评及验收手续齐全性和有效性，并将相关证照作为合同附件；砂石料运输车辆规划合理的运输路线，尽量避开人口密集区、学校、医院等环境敏感点；通过噪声敏感点或进入施工现场时减速。

拟建工程土石方平衡见下表 3.3-7。

②施工废料

施工废料主要包括管材边角料和吹扫产生的废渣等。根据类比调查，施工废料的产生量约为 0.05t/km，拟建工程施工废料产生量约为 0.125t，施工废料收集后送至伽师县工业园区一般工业固体废物填埋场处置。

③生活垃圾

拟建工程施工人员 10 人，施工期 10d，平均每人每天产生生活垃圾 0.5kg。则拟建工程施工期生活垃圾产生量共计 0.05t，集中收集后清运至琼库尔恰克乡生活垃圾填埋场处置。

3.3.7 运营期污染源及其防治措施

3.3.7.1 废气污染源及其治理措施

结合《排污许可证申请与核发技术规范 石化工业》（HJ853-2017）、《污染源源强核算技术指南 准则》（HJ884-2018）等要求对无组织废气进行源强核算，拟建工程实施后废气污染源及其治理措施见表 3.3-8。

源强核算过程：

在油气集输环节产生的挥发性有机物（VOC_s）主要包括非甲烷总烃（烷烃等）、卤代烃，含氮有机化合物，含硫有机化合物等，对拟建工程而言，VOC_s 主要为非甲烷总烃。拟建工程运营过程中站场无组织废气主要污染物为从阀门等部分逸散的非甲烷总烃，参照《排污许可证申请与核发技术规范 石化工业》（HJ853-2017）“5.2.3.1.2 设备与管线组件密封点泄漏挥发性有机物年许可排放量”中公式及取值参数对拟建工程无组织废气进行核算。

挥发性有机物流经的设备与管道组件密封点泄漏的挥发性有机物量按以下公式计算。

$$E_{\text{设备}} = 0.003 \times \sum_{i=1}^n \left(e_{\text{TOC},i} \times \frac{WF_{\text{VOCs},i}}{WF_{\text{TOC},i}} \times t_i \right)$$

式中： $E_{\text{设备}}$ ——设备与管道组件密封点泄漏的挥发性有机物年许可排放量，kg/a；

t_i ——密封点*i*的年运行时间，h/a；

$e_{\text{TOC},i}$ ——密封点*i*的总有机碳排放速率，kg/h；

$WF_{\text{VOCs},i}$ ——流经密封点*i*的物料中挥发性有机物平均质量分数，根据设计文件取值；

$WF_{\text{TOC},i}$ ——流经密封点*i*的物料中总有机碳平均质量分数，根据设计文件取值；

n ——挥发性有机物流经的设备与管道组件密封点数。

表 3.3-9 设备与管道组件 $e_{\text{TOC},i}$ 取值参数表

类型	设备类型	排放速率 $e_{\text{TOC},i}$ / (kg/h 排放源)
----	------	--------------------------------------

石油化学工业	气体阀门	0.024
	开口阀或开口管线	0.03
	有机液体阀门	0.036
	法兰或连接件	0.044
	泵、压缩机、搅拌器、泄压设备	0.14
	其他	0.073

参照《石化行业 VOC_s 污染源排查工作指南》，若未提供 TOC 中 VOC_s 的质量分数，则保守取 1 进行核算，则拟建工程回收天然气中 $WF_{VOC_s, i}$ 和 $WF_{TOC, i}$ 比值取 1。根据设计单位提供的数据，项目站场涉及的阀门、法兰密封点数量如表 3.3-10 所示。

经核算，拟建工程天然气回收站无组织排放废气中非甲烷总烃排放速率为 XXXkg/h，按年有效工作时间 8760h 计算，拟建工程天然气回收站无组织非甲烷总烃年排放量为 XXt/a。

拟建工程原料气不含 H₂S，站场无组织废气不再识别 H₂S。

3.3.7.2 废水污染源及其治理措施

(1) 含油污水

拟建工程含油污水主要来源于回收湿天然气脱水、脱烃产生油水混合物。主要污染物为悬浮物、石油类。含油污水进入污水回收罐，定期拉运至柯克亚油气运维中心处理，达到《碎屑岩油藏注水水质指标技术要求及分析方法》(SY/T5329-2022) 标准后回注地层。

拟建工程运营期站场废水产生情况见表 3.3-12。

表 3.3-12 拟建工程运营期废水产生情况一览表

类别	序号	污染源	产生量	排放量 (t/a)	主要污染物	产生特点	治理措施
废水	W ₁	含油污水	110t/a	0	SS、石油类	连续	含油污水进入污水回收罐，拉运至群 7 井气液分离后水相拉运至柯克亚油气运维中心处理达标后回注地层

3.3.7.3 噪声污染源及其治理措施

拟建工程站场产噪设备主要为压缩机、冷却风机、脱水撬噪声，根据《天

然气长输管道工艺场站噪声的治理》（电子设计工程，施纪卫、吕莉、武玉双，2013年2月）：上述设备噪声源强范围为80~90dB（A），拟建工程采取基础减振降噪，控制噪声对周围环境的影响，降噪效果约10dB（A）。

表 3.3-13 噪声污染源强一览表

序号	噪声源名称	数量/（台/套）	源强（dB（A））	降噪措施	降噪效果（dB（A））
1	压缩机	1	90	基础减振	10
2	冷却风机	1	82	基础减振	10
3	脱水撬	1	80	基础减振	10

3.3.7.4 固体废物及其治理措施

拟建工程运营期天然气回收站产生的固体废物主要为含油污泥、废分子筛、废机油、生活垃圾。

（1）含油污泥

含油污泥主要为污水回收罐底泥；阀门、法兰等设施油品渗漏，产生的含油污泥等。类比同类型天然气回收站含油污泥产生量约3t/a，收集后直接由有危废处置资质单位接收处置。

（2）废分子筛

脱水撬分子筛填装量为4t，每5年更换一次，废分子筛产生量约为0.8t/a，收集后直接由有危废处置资质单位接收处置。

（3）废机油

压缩机、风机、泵等设备维护产生废机油约1t/a，收集后直接由有危废处置资质单位接收处置。

（4）生活垃圾

本项目站场运营期新增压缩机操作人员及充装人员共3人，新增人员生活垃圾产生量按0.5kg/人·d计算，则生活垃圾总产生量约为0.18t/a，生活垃圾集中收集后定期送拜城县生活垃圾填埋场填埋处置。

3.3.7.5 运营期生态恢复措施

拟建工程实施后，运营期生态恢复措施以保持和维持施工期结束时采取的措施为主。在管线上方设置标志，以防附近的各类施工活动对管线的破坏。定期检查管线，如发生管线老化，接口断裂，及时更换管线。在项目区设置“保护生态环境、保护野生动植物”等警示牌，并从管理上对作业人员加强宣传教育，切实提高保护生态环境的意识。

3.3.8 退役期污染源及其防治措施

3.3.8.1 退役期环境空气保护措施

(1) 退役期废气主要是施工过程中产生的扬尘，要求退役期作业时，采取洒水抑尘的降尘措施，同时要求严禁在大风天气进行作业。

(2) 运输车辆使用符合国家标准的油品。

3.3.8.2 退役期水污染防治措施

(1) 地面设施拆除、站场清理等工作中会产生建筑垃圾，应集中清理收集。建筑垃圾收集后送区域工业固废填埋场妥善处置。

(2) 拆除站场装置，最后清理场地，清除各种固体废弃物，自然植被区域自然恢复。

(3) 运输过程中，运输车辆均加盖篷布，以防止行驶过程中固体废物的散落。

3.3.8.3 退役期生态恢复措施

油田进行开采后期，油气储量逐渐下降，最终进入退役期。后期按照要求对站场生态恢复至原貌。采取的生态恢复措施如下：

(1) 施工期间，施工车辆临时停放尽可能利用现有空地，并严格控制施工作业带，严禁人为破坏作业带以外区域植被；各种机动车辆固定线路，禁止随意开路。

(2) 拆除站场设备设施，并对站场土地进行平整，清除地面上残留的污染物等。

(3) 经治理站场装置及相应设施应做到不漏油、不漏气、不漏电，站场无油污、无垃圾。

3.3.9 非正常排放

非正常生产排放包括开车、停车、设备检修、工艺设备运转异常等非正常工况的污染物排放，如工艺设备和环保设施不能正常运行时污染物的排放等。

本项目非正常排放主要为站场压力异常情况，若回收站压力过高，天然气通

过管道直接进入放喷火炬点燃放空。参照《排污许可证申请与核发技术规范 石化工业》（HJ853-2017）中第 9.2.3 火炬排放污染物量公式（21）计算。本项目非正常排放情况见表 3.3-12。

$$E_{\text{火炬系统}} = \begin{cases} 2 \times \sum_{i=1}^n (S_i \times Q_i \times t_i) & \text{(二氧化硫)} \\ \sum_{i=1}^n (\alpha \times Q_i \times t_i) & \text{(氮氧化物、挥发性有机物)} \end{cases}$$

式中： S_i —采出气中的硫含量， kg/m^3 ，区域气藏不含 H_2S ；

Q_i —火炬流量， m^3/h ，（取 $62500\text{m}^3/\text{h}$ ）；

t_i —火炬 i 的年运行时间， h/a ，（取 0.5h ）；

α —排放系数， kg/m^3 ，总烃取 0.002 ，氮氧化物取 0.054 ；

n —火炬个数，1个。

3.3.10 拟建工程污染物年排放量

根据工程分析结果，拟建工程污染物年排放量见表 3.3-18。

3.3.11 污染物总量控制分析

3.3.11.1 总量控制因子

根据国家“十四五”总量控制水平以及地方生态环境主管部门对污染物排放总量控制的要求，考虑拟建工程的排污特点，污染物排放总量控制因子如下：

废气污染物： VOC_s 、 NO_x 。

废水污染物： COD 、 $\text{NH}_3\text{-N}$ 。

3.3.11.2 拟建工程污染物排放总量

拟建工程在正常运行期间，含油污水排入污水回收罐，定期由罐车拉运至柯克亚油气运维中心处理，满足《碎屑岩油藏注水水质指标技术要求及分析方法》（SY/T5329-2022）标准要求后回注地层。拟建工程无废水外排，因此建议不对废水污染物进行总量控制。

根据《陆上石油天然气开采工业大气污染物排放标准》（GB39728-2020），

挥发性有机物（VOC_s）是参与大气光化学反应的有机化合物，或者根据有关规定确定的有机化合物。根据计算，项目运营期无组织 VOC_s排放量估算为 XXXt/a，建议不对废气污染物进行总量控制。

3.3.12 三本账

3.4 依托工程

3.4.1 柯克亚油气运维中心

（1）基本情况

柯克亚油气运维中心包含在《柯克亚凝析气田西河甫组综合调整方案地面工程》内，该工程已于 2018 年由原喀什地区环境保护局以喀地环评字[2018]170 号文予以批复，于 2021 年 8 月 21 日完成自主验收。柯克亚油气运维中心天然气总处理规模为 $150 \times 10^4 \text{m}^3/\text{d}$ 、凝析油处理规模为 300t/d、采出水处理规模为 $850 \text{m}^3/\text{d}$ 。

目前柯克亚油气运维中心设置 1 套低压气增压装置、1 套凝析油稳定装置、1 套气举增压装置、1 套深冷处理装置、1 套注气装置、1 套外输气增压装置及 2 套采出水处理装置等。天然气处理采用“低压气增压+深冷处理+外输气增压”处理工艺，凝析油处理采用“降压闪蒸+分馏稳定”工艺，采出水处理采用“沉降+高效澄清+自洁过滤”及“缓冲沉降+二级压力过滤”工艺。

（2）天然气处理

生产分离器来天然气（压力：5.8~6.0MPa，温度：20~25℃），经聚结过滤器进一步捕集液滴后进入脱水装置吸附塔。脱水装置采用三塔流程，运行时序为一塔吸附、一塔再生、一塔冷吹，吸附、再生、冷吹时间均为 8h（含泄压、充压及阀门切换时间）操作压力 5.8MPa，再生温度 280℃，热量由导热油系统提供，最大用热负荷为 600kW。

脱水装置来气（压力：5.8~5.9MPa，温度：20~25℃），经冷箱预冷至-40~-45℃进入低温分离器，分离的气相进入透平膨胀机膨胀至 2.4~2.6MPa，温度降至-72~-76℃进入重接触塔底部，与脱乙烷顶来气液逆流传质，将 C3+组分进一步冷凝下来，塔顶出口气相与脱乙烷塔顶来气换热后进入多股流换热，换热后去膨胀机增压端入口，同轴增压至 3.0MPa，经水冷换热器冷却至 30~35℃去注气增压

单元和外输单元。低温分离器的液相经多股流换热器（冷箱）换热至 20~25℃ 进入脱乙烷塔中段，重接触塔液相经换热至 -20~-25℃ 进入脱乙烷塔顶部作为回流，操作压力为 2.7MPa 左右，塔底操作温度为 105℃ 左右，脱除乙烷的塔底液进入到液化气塔分馏，塔顶产品为 LPG，塔底产品为稳定轻烃，液化气塔塔顶冷凝和稳定轻烃冷却采用空冷+循环冷却水两种方式冷却，确保夏季环境条件下 LPG 和稳定轻烃进罐温度 ≤ 35℃。脱乙烷塔、液化气塔重沸器加热采用导热油，热源由站内热媒炉提供，脱乙烷塔最大热负荷为 3258MJ，液化气塔最大热负荷为 2296MJ。

（3）凝析油处理

中压分离器来液与稳定凝析油二级换热器换热至 40℃，节流至 0.6MPa 左右进入到一级闪蒸分离器，分离出的油与计量站低压分离器来液混合，然后与稳定凝析油一级换热器换热至 60℃ 进入二级闪蒸分离器，油进凝析油稳定塔进行稳定，塔顶气经空冷至 45℃ 左右进入塔顶分离器，分离出的凝液经泵提升至 0.4MPa 去返回二级闪蒸分离器入口，分离出的不凝气与二级闪蒸分离器来气混合后经螺杆压缩机增压至 0.6MPa 去低压气增压单元。一级闪蒸分离器气相直接去低压气增压单元，分离出的含油污水去水处理装置。

凝析油稳定塔操作压力为 0.10MPa，塔底重沸器使用导热油加热，塔底加热温度为 98℃ 左右。稳定凝析油先经泵提升至 0.4MPa 与二级闪蒸分离器来液换热至 70℃，再与一级闪蒸分离器换热至 38℃ 左右去储罐储存。

（4）含油污水处理

含油污水通过管道输送至缓冲沉降罐，废水自沉降罐底部进水管线经中心汇管流入沉降罐内。在沉降过程中，通过加药装置将相应比例配置好的混凝剂、杀菌剂、缓释剂及阻垢剂加入到缓冲沉降罐。经缓冲沉降罐处理的废水通过升压泵输送进入过滤装置经过滤装置处理后水进入注水反冲洗罐，经柱塞式注水泵增压后通过新建注水管线将水注入至注水井内。

（5）依托可行性

拟建工程实施后凝析油由柯克亚油气运维中心处理，柯克亚油气运维中心运行负荷见表 3.2-15。

表 3.2-15

柯克亚油气运维中心运行负荷表

巴什托普天然气回收站项目环境影响报告书

柯克亚油气运维中心	设计规模	实际处理量	富余能力	拟建工程需处理量	依托可行性
凝析油 t/d					可依托
含油污水 m ³ /d					可依托

由上表可知，拟建工程含油污水依托柯克亚油气运维中心处理可行。

3.4.2 琼库尔恰克乡生活污水处理站

库尔恰克乡生活污水处理站位于库尔恰克乡镇区西侧，中心坐标东经 XXX、北纬 XXX，属于乡镇小型生活污水处理设施，设计污水处理能力：50 m³/d（远期 100 m³/d），采用地埋式 A²/O+MBR 一体化设备，处理达到《城镇污水处理厂污染物排放标准》（GB18918-2002）一级 A 标准后，用于农田灌溉/林地绿化，2022 年 10 月建成并试运行，并完成备案登记。

拟建工程东南距琼库尔恰克乡生活污水处理站 18.6km，目前污水处理站处理量为 30m³/d，尚有余量可以处理拟建工程产生的生活污水，拟建工程依托可行。

3.4.3 琼库尔恰克乡生活垃圾填埋场

琼库尔恰克乡生活垃圾填埋场位于琼库尔恰克乡东北侧荒漠戈壁，中心坐标东经 XXX、北纬 XXX，设计填埋能力 20t/d，设计使用年限：10 年。《巴楚县琼库尔恰克乡生活垃圾填埋场建设项目环境影响报告书》于 2021 年 11 月 18 日取得喀什地区生态环境局批复（喀环审〔2021〕128 号），2023 年 9 月完成自主验收，2022 年 8 月建成，2022 年 11 月正式投运，目前实际进场量：12t/d，运行稳定。

拟建工程东南距琼库尔恰克乡生活垃圾填埋场 16.7km，目前填埋场填埋量为 12t/d，尚有余量可以处理拟建工程产生的生活垃圾，依托处理可行。

4 环境现状调查与评价

4.1 自然环境概况

4.1.1 地理位置

伽师县位于新疆维吾尔自治区西南部，喀什格尔冲积平原中下游，天山南麓、塔里木盆地西缘。东临巴楚县，西接疏勒县，南连岳普湖县，西北与阿图什市毗邻。西面以省道 S213 线以西 1.0 公里处为界。东西纵距 140km，南北纵距 80km，海拔 1140~1209m，土地总面积 7039.54km²，地理坐标为东经 76° 20' 至 78° 00'，北纬 39° 17' 至 40° 00'。

巴什托普油田区块行政上隶属于新疆维吾尔自治区喀什地区伽师县和巴楚县，拟建工程位于伽师县，区域以油气开采为主。站场区域周边及邻近区域无居民区、村庄等人群较集中的区域，距离最近的村庄为西北 7.2km 处的玉吉米力克村。

拟建工程地理位置见附图 1，周边关系见附图 2。

4.1.2 地形地貌

伽师县位于喀什地区古老的喀什噶尔冲积平原中下游，为东西走向的开型盆地，地形坡降明显变缓，形成由西南向东北微倾的地势，地面坡度为 0.1%~0.3%。境内西北依山，东南面伸入戈壁、沙漠，其山地及戈壁沙漠面积约为 2747km²，占土地总面积的 39%，平原面积 4296.6km²，占土地总面积的 61%，伽师县南面为英吉沙背斜带，西部为天山和昆仑山，北面为天山南支的柯坪山，地形为东西走向的开型盆地，地形坡降明显变缓，形成由西南向东北微倾的地势，全县地面坡度为 1/1000~1/3000，县城海拔高度 1208m。中部为克孜河冲积平原是全县的主要农耕区。沙漠区分布于县境的东部及东南部广大地区。北部的柯坪山为天山南部最外沿的一个支脉，东西长约 90km，山前带及洪积平原海拔 1600m~2800m 之间，山势低矮陡直，岩石裸露，草木不生，积水面不大，山地分布于县境北部，东高西低，平原分布辽阔，地势低平，由于成因及形态的差异，分为洪积平原、冲积平原、泛滥平原及沙漠区四种类型。洪积平原分布于柯坪山前，由一系列洪积扇迭置而成，在面坡降 5~15%，因而又称山前倾

斜平原。冲积平原实际上主要是由伽师河冲积而成，由于河床摆动，再加上后期风蚀作用而广泛分布在一些小洼地与垅岗小丘，盐渍化强烈。泛滥平原分布于伽师河下游，河道蜿蜒曲折，频繁变迁，遗留众多的古河道。牛轭湖及河曲洼地因地下水溢出形成大片沼泽地，从而产生严重的土壤盐渍化及原生盐土，沙漠区分布于县东部及东南部地区，主要由砂丘链及沙垅等各种形态组合成沙漠景观，砂丘之间常有洼地，多板结成盐碱干皮。

拟建工程位于伽师县东南部，工程范围内地形平坦，海拔 1150~1160m，项目区东、南、西、北部地貌类型均为沙漠，东南部分主要地貌类型为叶尔羌河冲积绿洲平原。

4.1.3 地表水系

叶尔羌河源头由拉斯开木、阿克塔盖两河在喀喇昆仑山口黑巴龙克汇合而成。全长 996 千米，自西南流向东北，流经喀什地区、克孜勒苏柯尔克孜自治州、和田地区和阿克苏地区。流域面积为 10.8 万平方千米，平均径流量 74 亿立方米。其年均向塔里木河输水 1.7 亿立方米。灌溉塔什库尔干、叶城、泽普、莎车、麦盖提、巴楚 6 个县和农三师 10 个团场共 433.34 万亩耕地，是喀什地区的第一大河流。水源一是来自乔戈里峰的冰雪融水；二是河床西岸岩层中涌出的泉水；三是雨水。年径流量为 64.5 亿立方米，平均流量 205 立方米/秒，最小流量 22.8 立方米/秒。

喀什噶尔河，是位于中国新疆塔里木盆地西部的一条内流河。喀什噶尔一名系古伊朗语，意为玉石或玉山，河因城得名。喀什噶尔河发源于帕米尔与北部天山支脉阿里山，流经乌恰、疏勒、伽师、巴楚、阿瓦提等县，全长 1200 公里，平均宽度 40 米。最终向东流入塔里木河，由于上世纪将其截流于巴楚县的阿纳库勒水库，其下游已干涸，流经农一师三团以下的河段已成为自然排碱渠。流域北依天山西段南坡，西临帕米尔高原，南靠昆仑山北麓。

拟建工程西北距喀什噶尔河 26.1km，东南距叶尔羌河 26.7km。

4.1.4 水文地质

巴什托普油田区块位于喀什噶尔河和叶尔羌河冲积平原区，地下水主要接受上游地区的侧向径流补给。承压含水层组，主要接受上游区地下水的侧向流

入补给；而潜水含水层则主要接受区块周边地表水体的垂直入渗补给。

潜水水化学特征：区块范围内内潜水径流条件差，以垂向交替循环为主，蒸发浓缩作用强，以脱碳酸作用为主，使水中的硫酸根离子相应增加，因而水化学类型较为复杂，沿叶尔羌河-小海子水库一线向北西、北方向，矿化度依次增加，水化学类型也由 $\text{HCO}_3 \cdot \text{SO}_4\text{-Mg} \cdot \text{Ca}$ 、 $\text{HCO}_3 \cdot \text{SO}_4\text{-Ca (Mg)} \cdot \text{Na}$ 、 $\text{HCO}_3 \cdot \text{SO}_4\text{-Na} \cdot \text{Ca (Mg)}$ 、 $\text{SO}_4 \cdot \text{HCO}_3\text{-Ca} \cdot \text{Mg}$ 、 $\text{SO}_4 \cdot \text{HCO}_3\text{-Na} \cdot \text{Ca (Mg)}$ 型向 $\text{SO}_4 \cdot \text{Cl-Ca} \cdot \text{Mg}$ 、 $\text{SO}_4 \cdot \text{Cl-Ca (Mg)} \cdot \text{Na}$ 、 $\text{SO}_4 \cdot \text{CLNa} \cdot \text{Ca (Mg)}$ 型过度，最终过度到沙漠区的 $\text{SO}_4 \cdot \text{Cl-Na} \cdot \text{Mg (Ca)}$ 型和 $\text{Cl} \cdot \text{SO}_4\text{-Na}$ 型。地下水动态变化灌区受灌溉和蒸发影响，非灌区主要受蒸发影响。

承压水水化学特征：承压水主要接受区块西北部边界上游区地下水的侧向补给，相对于上部潜水来说，其水质较好，矿化度一般小于 3g/L，水化学类型以 $\text{Cl} \cdot \text{Na}$ 型为主，地下水矿化度随深度的增加有减小趋势。

拟建工程目所在区域气候干旱，蒸发作项用十分强烈，多年平均蒸发量高达 2251.1mm/a。且工程区包气带岩性以粉土为主，为毛细现象的发生提供了条件。因此通过潜水在垂直方向的蒸发及植物的蒸腾是工程区地下水主要的排泄方式。

4.1.5 气候气象

项目所在区域属典型大陆性暖温带干旱气候，气候特征是四季分明、降水稀少、蒸发量大、无霜期长、光热丰富、昼夜温差大、气候干燥。春季温度回升不稳定，冷空气活动频繁异常，天气变化多，风沙天气多，时有倒春寒生成；夏季高温炎热，多出现阵性天气，降水增多，雷暴天气频繁，时有冰雹灾害出现；秋季降温迅速，昼夜温差大，降雨量少，日照充足，对农作物生熟和收获十分有利；冬季多为晴天，时有降雪天气，风力很弱，气候稳定，土壤封冻，积雪浅薄。气象资料见表 4.1-1。

表 4.1-1 主要气候气象参数一览表

序号	项目	统计结果	序号	项目	统计结果
1	年平均气温	11.7℃	6	年平均蒸发量	2051.5mm
2	年极端最高气温	41.2℃	7	年最大冻土深度	87cm

续表 4.1-1 主要气候气象参数一览表

序号	项目	统计结果	序号	项目	统计结果
3	年极端最低气温	-22.5℃	8	年主导风向	NW
4	年均日照时数	2923h	9	年均无霜期	233d
5	年平均降水量	64.6mm	10	多年平均风速	1.0m/s

4.2 环境质量现状监测与评价

4.2.1 环境空气质量现状评价

4.2.1.1 基本污染物环境质量现状评价

本次评价根据收集了 2025 年 1 月 1 日至 2025 年 12 月 31 日期间喀什地区例行监测点的监测数据作为基本污染物环境空气质量现状数据，并对各污染物的年评价指标进行环境质量现状评价，现状评价结果见表 4.2-1 所示。

表 4.2-1 喀什地区环境空气质量现状评价一览表

污染物	年评价指标	评价标准 ($\mu\text{g}/\text{m}^3$)	现状浓度 ($\mu\text{g}/\text{m}^3$)	占标率 (%)	达标情况
PM _{2.5}	年平均质量浓度	35	87	248.6	超标
PM ₁₀	年平均质量浓度	70	273	390.0	超标
SO ₂	年平均质量浓度	60	6	10.0	达标
NO ₂	年平均质量浓度	40	35	87.5	达标
CO	日均值第 95 百分位浓度	4000	1000	25.0	达标
O ₃	日最大 8 小时滑动平均第 90 百分位浓度	160	95	59.4	达标

由表 4.2-1 可知，项目所在区域 PM_{2.5}、PM₁₀ 年均浓度值超过《环境空气质量标准》（GB3095—2012）及修改单（生态环境部公告 2018 年第 29 号）中二级标准要求，即项目所在区域为不达标区。季节性沙尘天气对环境空气质量影响很大，是造成空气质量不达标的主要因素。

4.2.1.2 其他污染物环境质量现状评价

（1）监测点基本信息

按照《环境影响评价技术导则 大气环境》（HJ2.2-2018）要求，结合项

目所在区域地形特点以及当地气象特征，本次评价引用 1 个环境空气现状监测点数据，监测点位基本信息见表 4.2-2，具体监测点位置见附图 4。

表 4.2-2 监测点位基本信息一览表

序号	监测点名称	坐标	方位/距离 (km)	监测因子
				1 小时平均浓度
1	巴什托公寓		拟建管线西南 1.4km 处	非甲烷总烃

(2) 监测时间及频率

引用监测点监测时间为 2026 年 2 月 25 日~2026 年 3 月 3 日，监测 7 天。非甲烷总烃 1 小时浓度每天采样 4 次，每次采样 60 分钟，具体为北京时间：4:00、10:00、16:00、22:00。

(3) 监测及分析方法

监测因子检测方法及检出限表见表 4.2-3。

表 4.2-3 环境空气各监测因子分析及检出限一览表

序号	监测因子	检测方法	方法来源	单位	检出限
1	非甲烷总烃	《环境空气 总烃、甲烷和非甲烷总烃测定 直接进样-气相色谱法》	HJ 604-2017	mg/m ³	0.07

(4) 各污染物环境质量现状评价

① 评价因子

评价因子为非甲烷总烃。

② 评价方法

采用最大占标百分比，计算公式为：

$$P_i = \frac{C_i}{C_{io}} \times 100\%$$

式中：P_i——i 评价因子最大占标百分比；

C_i——i 评价因子最大监测浓度 (mg/m³)；

C_{io}——i 评价因子评价标准 (mg/m³)。

(4) 评价标准

非甲烷总烃 1 小时平均浓度执行《大气污染物综合排放标准详解》中的

2.0mg/m³的标准。

(5) 其他污染物环境质量现状评价

根据监测点监测数据，其他污染物环境质量现状评价结果见表 4.2-4。

表 4.2-4 其他污染物环境质量现状评价表

点位名称	污染物	平均时间	评价标准 (mg/m ³)	监测浓度范围 (mg/m ³)	最大浓度超标率/%	超标率/%	达标情况
巴什托公寓	非甲烷总烃	1 小时	2.0	0.11~0.16	8	0	达标

根据监测结果，监测点非甲烷总烃 1 小时平均浓度满足《大气污染物综合排放标准详解》中的 2.0mg/m³的标准。

4.2.2 地下水环境现状监测

根据《环境影响评价技术导则 地下水环境》(HJ610-2016)、《环境影响评价技术导则 陆地石油天然气开发建设项目》(HJ349-2023)要求，需设置 3 个潜水监测点和 1 个承压水点。工程所在区域有承压水，区域矿化度高，不具备饮用价值，本次评价不再检测承压水。拟建工程所在区域地下水流向为西南向东北，本次在评价区域内布设 3 个潜水水质监测点。

4.2.2.1 地下水质量现状监测

4.2.2.1.1 监测点位及因子

地下水具体监测点位及因子见表 4.2-5，监测点具体位置见附图 4。

表 4.2-5 地下水监测点及监测因子一览表

序号	监测点名称	监测点坐标	与拟建工程最近距离及位置关系	井深 (m)	水位 (m)	检测分析因子	监测因子
1	1#						
2	2#						
3	3#						

4.2.2.1.2 监测时间及频率

监测点监测时间为 2026 年 5 月，监测 1 天，采样 1 次。。

4.2.2.1.3 监测及分析方法

采样按照《环境影响评价技术导则 地下水环境》(HJ610-2016)执行，监测分析方法按照《地下水环境监测技术规范》(HJ164-2020)、《地下水水质

量标准》(GB/T14848-2017)、《环境水质监测质量保证手册》(第二版)有关标准和规范执行,并给出各监测因子的分析方法及其检出浓度。分析方法、各因子检出限等详细情况见表 4.2-6。

表 4.2-6 地下水各监测因子分析方法和检出限一览表 单位:mg/L (pH 除外)

序号	监测因子	检测方法	最低检出浓度
1	色度	《生活饮用水标准检验方法 第 4 部分:感官性状和物理指标》(GB/T 5750.4-2023)	5 度
2	嗅和味	《生活饮用水标准检验方法 第 4 部分:感官性状和物理指标》(GB/T 5750.4-2023) 6.1 嗅气和尝味法	——
3	肉眼可见物	《生活饮用水标准检验方法 第 4 部分:感官性状和物理指标》(GB/T 5750.4-2023)	——
4	pH 值	《水质 pH 值的测定 电极法》(HJ 1147-2020)	——
5	耗氧量	《生活饮用水标准检验方法 第 7 部分:有机物综合指标》(GB/T 5750.7-2023)	0.05 mg/L
6	硝酸盐氮	《水质 硝酸盐氮的测定 紫外分光光度法(试行)》(HJ/T 346-2007)	0.08 mg/L
7	氨氮	《水质 氨氮的测定 纳氏试剂分光光度法》(HJ 535-2009)	0.025 mg/L
8	亚硝酸盐氮	《水质 亚硝酸盐氮的测定 分光光度法》(GB 7493-87)	0.003 mg/L
9	氟化物	《水质 氟化物的测定 离子选择电极法》(GB 7484-87)	0.05 mg/L
10	溶解性总固体	《生活饮用水标准检验方法 第 4 部分:感官性状和物理指标》(GB/T 5750.4-2023)	——
11	挥发酚	《水质 挥发酚的测定 4-氨基安替比林分光光度法》(HJ 503-2009)	0.0003 mg/L
12	硫化物	《水质 硫化物的测定 亚甲基蓝分光光度法》(HJ 1226-2021)	0.01 mg/L
13	碘化物	《地下水水质分析方法 第 56 部分:碘化物的测定 淀粉分光光度法》(DZ/T 0064.56-2021)	0.025 mg/L
14	氰化物	《生活饮用水标准检验方法 第 5 部分:无机非金属指标》(GB/T 5750.5-2023) 7.1 异烟酸-吡啶啉酮分光光度法	0.002 mg/L
15	铁	《水质 铁、锰的测定 火焰原子吸收分光光度法》(GB 11911-89)	0.03 mg/L
16	锰		0.01 mg/L
17	铜	《水质 铜、锌、铅、镉的测定 原子吸收分光光度法》(GB 7475-87) 第一部分 直接法	0.05 mg/L
18	锌		0.05 mg/L
19	铝	《生活饮用水标准检验方法 第 6 部分:金属和类金属指标》(GB/T 5750.6-2023) 4.3 无火焰原子吸收分光光度法	1.0×10^{-2} mg/L
20	镉	《生活饮用水标准检验方法 第 6 部分:金属和类金属指标》(GB/T 5750.6-2023) 12.1 无火焰原子吸收分光光度法	0.0005 mg/L

21	铅	《生活饮用水标准检验方法 第6部分：金属和类金属指标》(GB/T 5750.6-2023) 14.1 无火焰原子吸收分光光度法	0.0025 mg/L
22	总硬度	《生活饮用水标准检验方法 第4部分：感官性状和物理指标》(GB/T 5750.4-2023)	1.0 mg/L
23	汞	《水质 汞、砷、硒、铋和锑的测定 原子荧光法》(HJ 694-2014)	4×10^{-5} mg/L
24	砷		3×10^{-4} mg/L
25	铬(六价)	《生活饮用水标准检验方法 第6部分：金属和类金属指标》(GB/T 5750.6-2023) 13.1 二苯碳酰二肼分光光度法	0.004 mg/L
26	石油类	《水质 石油类的测定 紫外分光光度法(试行)》(HJ 970-2018)	0.01 mg/L
27	钾离子	《水质 可溶性阳离子(Li ⁺ 、Na ⁺ 、NH ₄ ⁺ 、K ⁺ 、Ca ²⁺ 、Mg ²⁺)的测定 离子色谱法》(HJ 812-2016)	0.02 mg/L
28	钠离子		0.02 mg/L
29	钙离子		0.03 mg/L
30	镁离子		0.02 mg/L
31	碳酸根	《地下水水质分析方法 第49部分：碳酸根、重碳酸根和氢氧根离子的测定 滴定法》(DZ/T 0064.49-2021)	1 mg/L
32	碳酸氢根		1 mg/L
33	氯离子	《水质 无机阴离子(F ⁻ 、Cl ⁻ 、NO ₂ ⁻ 、Br ⁻ 、NO ₃ ⁻ 、PO ₄ ³⁻ 、SO ₃ ²⁻ 、SO ₄ ²⁻)的测定 离子色谱法》(HJ 84-2016)	0.007 mg/L
34	硫酸根离子		0.018 mg/L
35	总大肠菌群	《生活饮用水标准检验方法 第12部分：微生物指标》(GB/T 5750.12-2023)	——
36	细菌总数	《生活饮用水标准检验方法 第12部分：微生物指标》(GB/T 5750.12-2023) 4.1 平皿计数法	——

4.2.2.2 地下水质量现状评价

4.2.2.2.1 评价方法

①采用单因子标准指数法，其计算公式为：

$$P_i = \frac{C_i}{C_{si}} \times 100\%$$

式中：P_i——第 i 个水质因子的标准指数，量纲为 1；

C_i——第 i 个水质因子的监测浓度值，mg/L；

C_{si}——第 i 个水质因子的标准浓度值，mg/L。

②对于 pH 值，评价公式为：

$$P_{pH} = (7.0 - pH) / (7.0 - pH_{sd}) \quad (pH \leq 7.0)$$

$$P_{\text{pH}} = (\text{pH} - 7.0) / (\text{pH}_{\text{su}} - 7.0) \quad (\text{pH} > 7.0)$$

式中： P_{pH} —pH 的标准指数，量纲为 1；

pH—pH 监测值；

pH_{sd} —评价标准值的下限值；

pH_{su} —评价标准值的上限值。

评价标准：执行《地下水质量标准》（GB/T14848-2017）III类标准，石油类参照执行《地表水环境质量标准》（GB3838-2002）III类标准。

4.2.2.2.2 水质监测及评价结果

(1) 地下水质量现状监测与评价

地下水质量现状监测与评价结果见表 4.2-7。

表 4.2-7 地下水质量现状监测及评价结果一览表 mg/L

检测项目	标准值		潜水含水层		
			1#	2#	3#
色度	≤15 度	监测值 (度)			
		标准指数			
嗅和味	—	监测值			
		标准指数			
肉眼可见物	—	监测值			
		标准指数			
pH 值	6.5~8.5	监测值			
		标准指数			
总硬度	≤450	监测值			
		标准指数			
溶解性总固体	≤1000	监测值			
		标准指数			
硫酸盐	≤250	监测值			
		标准指数			
氯化物	≤250	监测值			
		标准指数			
铁	≤0.3	监测值			

巴什托普天然气回收站项目环境影响报告书

		标准指数			
锰	标准值	监测值			
	≤0.10	标准指数			
铜	≤1.0	监测值			
		标准指数			
锌	≤1.0	监测值			
		标准指数			
铝	≤0.2	监测值			
		标准指数			
挥发性酚类	≤0.002	监测值			
		标准指数			
耗氧量	≤3.0	监测值			
		标准指数			

续表 4.2-7

地下水质量现状监测及评价结果一览表

mg/L

检测项目	标准值		潜水含水层		
			1#	2#	3#
氨氮	≤0.5	监测值			
		标准指数			
硫化物	≤0.02	监测值			
		标准指数			
总大肠菌群	≤3MPN/100mL	监测值			
		标准指数			
细菌总数	≤100CFU/mL	监测值			
		标准指数			
亚硝酸盐氮	≤1.0	监测值			
		标准指数			
硝酸盐氮	≤20.0	监测值			
		标准指数			
氰化物	≤0.05	监测值			
		标准指数			
氟化物	≤1.0	监测值			
		标准指数			
碘化物	≤0.08	监测值			

巴什托普天然气回收站项目环境影响报告书

		标准指数			
汞	≤0.001	监测值			
		标准指数			
砷	≤0.01	监测值			
		标准指数			
镉	≤0.005	监测值			
		标准指数			
六价铬	≤0.05	监测值			
		标准指数			
铅	≤0.01	监测值			
		标准指数			
石油类	≤0.05	监测值			
		标准指数			

由表 4.2-7 分析可知，各检出因子的标准指数中硫酸盐、氯化物、溶解性总固体、总硬度超标外，其他因子均未超标，显示项目区地下水水质总体满足《地下水质量标准》（GB/T14848-2017）IV类水质要求，石油类满足《地表水环境质量标准》（GB3838-2002）IV类标准。其中评价区地下水中硫酸盐、氯化物、溶解性总固体、总硬度超标与其地质条件和地下水的赋存条件有关，并非受人类活动所致。

(2) 地下水离子检测结果与评价

地下水离子检测结果见表 4.2-8。

表 4.2-8 地下水监测分析因子分析结果一览表 单位：mg/L

项目		潜水含水层		
		1#	2#	3#
监测值 (mg/L)	K ⁺			
	Na ⁺			
	Ca ²⁺			
	Mg ²⁺			
	CO ₃ ²⁻			
	HCO ₃ ⁻			
	Cl ⁻			

巴什托普天然气回收站项目环境影响报告书

	SO_4^{2-}			
毫克当量百分比 (%)	K^+Na^+			
	Ca^{2+}			
	Mg^{2+}			
	CO_3^{2-}			
	HCO_3^-			
	Cl^-			
	SO_4^{2-}			

根据地下水离子检测结果，拟建工程所在区域潜水含水层水化学类型属于 Na-Cl · SO₄ 型。

(3) 地下水质量现状监测结果统计分析

本次监测 3 口潜水监测井各监测因子最大值、最小值、均值、标准差、检出率和超标率见表 4.2-9。

表 4.2-9 地下水（潜水）监测统计分析结果一览表 mg/L pH（无量纲）

项目	标准值	最大值	最小值	均值	标准差	检出率 (%)	超标率 (%)
pH 值	6.5~8.5						
总硬度	≤450						
溶解性总固体	≤1000						
硫酸盐	≤250						
氯化物	≤250						
铁	≤0.3						
锰	≤0.1						
铜	≤1.0						
锌	≤1.0						
铝	≤0.2						
挥发性酚类	≤0.002						
耗氧量	≤3.0						
氨氮	≤0.5						
硫化物	≤0.02						
总大肠菌群	≤						

巴什托普天然气回收站项目环境影响报告书

	3MPN/100mL						
细菌总数	≤ 100CFU/mL						
亚硝酸盐氮	≤1.0						
硝酸盐氮	≤20.0						
氰化物	≤0.05						
氟化物	≤1.0						
碘化物	≤0.08						
汞	≤0.001						
砷	≤0.01						
镉	≤0.005						
六价铬	≤0.05						
铅	≤0.01						
石油类	≤0.05						

4.2.3 声环境现状监测与评价

4.2.3.1 声环境质量现状监测

(1) 监测点布设

为了说明场地声环境质量现状，本次在巴什托普天然气回收站进行声环境现状监测。具体布置情况见表 4.2-10。

表 4.2-10 噪声监测布置情况一览表

序号	监测点名称	监测点位 (个)	监测因子
1	巴什托普天然气回收站	1	$L_{Aeq, T}$

(2) 监测因子

等效连续 A 声级。

(3) 监测时间及频率

2026 年 5 月 XX 日昼间，2026 年 5 月 XX 日夜间各监测一次。昼间监测时段为 8:00~24:00，夜间监测时段为 24:00~次日 08:00，声环境质量监测 10min。

(4) 监测方法

按照《声环境质量标准》(GB3096-2008) 中的规定进行。

4.2.3.2 声环境质量现状评价

(1) 评价方法

采用等效声级与相应标准值比较的方法进行，站场周边执行《声环境质量标准》（GB3096-2008）中 2 类区标准。

(2) 声环境现状监测及评价结果

噪声监测点声环境现状监测及评价结果见表 4.2-11。

表 4.2-11 声环境质量现状监测及评价结果一览表 单位：dB（A）

序号	监测点位置	昼间			夜间		
		监测值	标准值	评价结果	监测值	标准值	评价结果
1	巴什托普天然气回收站		60	达标		50	达标

由上表可知，新建巴什托普天然气回收站监测值昼间为 XXdB（A），夜间为 XXdB（A），满足《声环境质量标准》（GB3096-2008）2 类区标准要求。

4.2.4 土壤环境现状监测与评价

4.2.4.1 土壤环境现状监测

(1) 监测点位

根据《环境影响评价技术导则 陆地石油天然气开发建设项目》（HJ 349-2023），拟建工程位于土壤盐化地区，同时属于污染影响型项目，因此根据污染影响型和生态影响型建设项目分别设置监测点。根据项目位置和 HJ 964-2018 布点要求，本评价在占地范围内设置 3 个表层样监测点，占地范围外设置 4 个表层样监测点，土壤评价范围内土壤类型为风沙土，每种土壤类型均设置了一个表层样；同时根据建设项目所在地的地形特征、地面径流方向设置表层样监测点。土壤监测布点符合 HJ964-2018 中布点要求。

(2) 监测项目

各监测点主要监测因子见表 4.2-12。

表 4.2-12 监测点位及监测因子一览表

分类	序号	采样区名称	采样层位	监测因子
占地范围	1	拟建压缩机处	表层样	砷、镉、铬(六价)、铜、铅、汞、镍、四氯化碳、氯仿、氯甲烷、1,1-二氯乙烷, 1,2-二氯乙烷, 1,1-二氯乙烯, 顺-1,2-二氯乙烯, 反-1,2-二氯乙烯, 二氯甲烷, 1,2-

巴什托普天然气回收站项目环境影响报告书

内				二氯丙烷, 1, 1, 1, 2-四氯乙烷, 1, 1, 2, 2-四氯乙烷, 四氯乙烯, 1, 1, 1-三氯乙烷, 1, 1, 2-三氯乙烷, 三氯乙烯, 1, 2, 3-三氯丙烷, 氯乙烯, 苯, 氯苯, 1, 2-二氯苯, 1, 4-二氯苯, 乙苯, 苯乙烯, 甲苯, 间二甲苯+对二甲苯, 邻二甲苯, 硝基苯, 苯胺, 2-氯酚, 苯并[a]蒽, 苯并[a]芘, 苯并[b]荧蒽, 苯并[k]荧蒽, 蒽, 二苯并[a, h]蒽, 茚并[1, 2, 3-cd]芘、萘、pH、石油烃(C ₁₀ -C ₄₀)、全盐量 共计 48 项因子
	2	拟建回收罐处	表层样	pH、全盐量、石油烃(C ₁₀ -C ₄₀)
	3	拟建加气柱处	表层样	pH、全盐量、石油烃(C ₁₀ -C ₄₀)
占地范围外	4	回收站东北 200m 处	表层样	pH、全盐量、石油烃(C ₁₀ -C ₄₀)
	5	回收站西 200m 处	表层样	pH、镉、汞、砷、铅、铬、铜、镍、锌、全盐量、石油烃(C ₁₀ -C ₄₀)
	6	管线东 200m 处	表层样	pH、全盐量、石油烃(C ₁₀ -C ₄₀)
	7	管线南 200m 处	表层样	pH、全盐量、石油烃(C ₁₀ -C ₄₀)

(3) 监测时间及频率

监测时间为 2026 年 5 月 XX 日, 采样一次。

(4) 采样方法

表层样采集表层样 0.2m。

(5) 监测及分析方法

土壤监测方法参照《土壤环境监测技术规范》(HJ/T166-2004)、《建设用地土壤污染状况调查技术导则》(HJ25.1-2019)、《建设用地土壤污染风险管控和修复监测技术导则》(HJ25.2-2019)要求进行。分析方法参照《土壤环境质量 建设用地土壤污染风险管控标准(试行)》(GB36600-2018)中有关要求。

检测分析及检出限见表 4.2-13。

表 4.2-13 土壤环境监测项目、分析及依据一览表

序号	检测项目	检测方法	检出限/最低检出浓度
1	砷	《土壤和沉积物 汞、砷、硒、铋、锑的测定 微波消解/原子荧光法》(HJ 680-2013)	0.01 mg/kg
2	镉	《土壤质量 铅、镉的测定 石墨炉原子吸收分光光度法》(GB/T 17141-1997)	0.01 mg/kg

巴什托普天然气回收站项目环境影响报告书

3	铬（六价）	《土壤和沉积物 六价铬的测定 碱溶液提取-火焰原子吸收分光光度法》（HJ 1082-2019）	0.5 mg/kg
4	铜	《土壤和沉积物 铜、锌、铅、镍、铬的测定 火焰原子吸收分光光度法》（HJ 491-2019）	1 mg/kg
5	铅	《土壤质量 铅、镉的测定 石墨炉原子吸收分光光度法》（GB/T 17141-1997）	0.1 mg/kg
6	汞	《土壤和沉积物 汞、砷、硒、铋、锑的测定 微波消解/原子荧光法》（HJ 680-2013）	0.002 mg/kg
7	镍	《土壤和沉积物 铜、锌、铅、镍、铬的测定 火焰原子吸收分光光度法》（HJ 491-2019）	3 mg/kg
8	铬		4 mg/kg
9	四氯化碳	《土壤和沉积物 挥发性有机物的测定 吹扫捕集/气相色谱-质谱法》（HJ 605-2011）	1.3×10^{-3} mg/kg
10	氯仿		1.1×10^{-3} mg/kg
11	氯甲烷		1.0×10^{-3} mg/kg
12	1,1-二氯乙烷	《土壤和沉积物 挥发性有机物的测定 吹扫捕集/气相色谱-质谱法》（HJ 605-2011）	1.2×10^{-3} mg/kg
13	1,2-二氯乙烷		1.3×10^{-3} mg/kg
14	1,1-二氯乙烯	《土壤和沉积物 挥发性有机物的测定 吹扫捕集/气相色谱-质谱法》（HJ 605-2011）	1.0×10^{-3} mg/kg
15	顺-1,2-二氯乙烯		1.3×10^{-3} mg/kg
16	反-1,2-二氯乙烯		1.4×10^{-3} mg/kg
17	二氯甲烷		1.5×10^{-3} mg/kg
18	1,2-二氯丙烷		1.1×10^{-3} mg/kg
19	1,1,1,2-四氯乙烷		1.2×10^{-3} mg/kg
20	1,1,2,2-四氯乙烷		1.2×10^{-3} mg/kg
21	四氯乙烯		1.4×10^{-3} mg/kg
22	1,1,1-三氯乙烷		1.3×10^{-3} mg/kg
23	1,1,2-三氯乙烷		1.2×10^{-3} mg/kg
24	三氯乙烯		1.2×10^{-3} mg/kg
25	1,2,3-三氯丙烷		1.2×10^{-3} mg/kg
26	氯乙烯		1.0×10^{-3} mg/kg
27	苯		1.9×10^{-3} mg/kg

巴什托普天然气回收站项目环境影响报告书

28	氯苯		1.2×10^{-3} mg/kg
29	1,2-二氯苯		1.5×10^{-3} mg/kg
30	1,4-二氯苯		1.5×10^{-3} mg/kg
31	乙苯		1.2×10^{-3} mg/kg
32	苯乙烯		1.1×10^{-3} mg/kg
33	甲苯		1.3×10^{-3} mg/kg
34	间二甲苯+对二甲苯		1.2×10^{-3} mg/kg
35	邻二甲苯		1.2×10^{-3} mg/kg
36	硝基苯	《土壤和沉积物 半挥发性有机物的测定 气相色谱-质谱法》(HJ 834-2017)	0.09 mg/kg
37	苯胺		0.09 mg/kg
38	2-氯酚	《土壤和沉积物 半挥发性有机物的测定 气相色谱-质谱法》(HJ 834-2017)	0.06 mg/kg
39	苯并(a)蒽		0.1 mg/kg
40	苯并(a)芘		0.1 mg/kg
41	苯并(b)荧蒽		0.2 mg/kg
42	苯并(k)荧蒽		0.1 mg/kg
43	蒽		0.1 mg/kg
44	二苯并(a,h)蒽		0.1 mg/kg
45	茚并(1,2,3-cd)芘		0.1 mg/kg
46	萘		0.09 mg/kg
47	pH	《土壤 pH 值的测定 电位法》(HJ 962-2018)	---
48	石油烃(C ₁₀ -C ₄₀)	《土壤和沉积物 石油烃(C ₁₀ -C ₄₀)的测定 气相色谱法》(HJ 1021-2019)	6 mg/kg
49	全盐量	《森林土壤水溶性盐分析》(LY/T 1251-1999) 3.1 质量法	0.1 g/kg
50	石油烃(C ₆ -C ₉)	《土壤和沉积物 石油烃(C ₆ -C ₉)的测定 吹扫捕集/气相色谱法》(HJ 1020-2019)	0.04mg/kg
51	石油类	《土壤 石油类的测定 红外分光光度法》(HJ 1051-2019)	4mg/kg

4.2.4.2 土壤环境质量现状评价

(1) 评价方法：采用标准指数法，其计算公式为：

$$P_i = C_i / S_i$$

式中： P_i —土壤中污染物 i 的单因子污染指数；

C_i —监测点位土壤中污染物 i 的实测浓度，单位与 S_i 一致；

S_i —污染物 i 的标准值或参考值。

(2) 评价标准

占地范围内外执行《土壤环境质量 建设用地土壤污染风险管控标准（试行）》（GB36600-2018）第二类用地风险筛选值标准。

(3) 土壤环境现状监测结果与评价

拟建工程所在区域土壤环境现状监测及评价结果见表 4.2-14 至表 4.2-15。

由表 4.2-14 及 4.2-15 分析可知，占地范围内外各土壤监测点监测值均满足《土壤环境质量 建设用地土壤污染风险管控标准（试行）》（GB36600-2018）中第二类用地筛选值限值，土壤属于未盐化至中度盐化级别，无酸化或碱化，同时各监测点土壤属于未盐化至中度盐化级别，无酸化或碱化。土壤盐化成因主要为项目所在区域蒸发强烈（干旱地区），水分蒸发后盐分滞留地表，形成盐渍化。同时降水不足，无法淋洗土壤中的盐分，导致土壤中盐分含量升高。

4.2.4.3 土壤理化性质调查

土壤理化性质见表 4.2-16。

表 4.2-16 土壤理化性质调查结果一览表

点号		巴什托普天然气回收站周边
时间		2026年5月
深度		0.2
现场记录	颜色	
	结构	
	质地	
	砂砾含量	
	其他异物	
实验室测定	pH 值	
	阳离子交换量 cmol^+/kg	
	氧化还原电位 mV	

	饱和导水率 mm/h	
	土壤容重 g/cm ³	
	孔隙度%	

4.2.5 生态现状调查与评价

4.2.5.1 调查概况

(1) 调查范围及时间

评价单位于 2026 年 5 月对评价范围内进行了集中踏勘和野外调查,调查范围为站场周围 50m 范围,管线两侧外延 300m 为评价范围。

(2) 调查内容

调查内容包括评价区生态系统类型、土地利用类型、植被类型、野生动物等。

(3) 调查方法

①基础资料收集

收集整理工程区现有相关资料,包括林业、农业、国土资源等部门提供的相关资料和生态敏感区的规划报告。还参考了《新疆植物志》《新疆脊椎动物简志》《中国新疆野生动物》等著作及相关科研论文。

②土地利用现状调查

土地利用现状调查主要通过遥感解译分析与现场调查相结合的方法,本次遥感数据采用卫星遥感影像,分析方法为首先应用 ArcGIS 进行手工解译,然后进行现场校验。

③植被及植物资源调查

本次调查主要按照《全国生态状况调查评估技术规范——荒漠生态系统野外观测》(HJ1166-2021)、《生物多样性观测技术导则 陆生维管植物》(HJ710.1-2014)等的要求,主要进行现场勘查和收集历史研究资料确定评价区的植物种类、植被类型等。

④野生动物资源调查

按照《生物多样性观测技术导则 陆生哺乳动物》（HJ710.3-2014）、《生物多样性观测技术导则 鸟类》（HJ710.4-2014）、《生物多样性观测技术导则 爬行动物》（HJ710.5-2014）等确定的技术方法，对各类野生动物开展了调查，主要采取了访谈法，具体如下：评价人员主要走访了工程区附近的施工人员及林业部门工作人员，重点询问了附近野生动物的种类及分布情况。

4.2.5.2 生态功能区划

参照《新疆生态功能区划》（原新疆维吾尔自治区环境保护局 2003 年 9 月），拟建工程主要生态服务功能、生态敏感因子、主要生态问题和主要保护目标见表 4.2-17 和附图 5。

表 4.2-17 工程区生态功能区划

生态功能分区单元			主要生态服务功能	主要生态环境问题	主要生态敏感因子、敏感程度	主要保护目标	适宜发展方向
生态区	生态亚区	生态功能区					
塔里木盆地暖温带极干旱沙漠、戈壁及绿洲农业生态区	塔里木盆地西部和北部荒漠、绿洲农业生态亚区	喀什三角洲农业盐渍化敏感生态功能区	农产品生产、荒漠化控制、人居环境、旅游	土壤盐渍化、三角洲下部天然水质差、城市污水处理滞后、扬尘天气多、土壤质量下降	生物多样性和生境不敏感、中度敏感，土壤侵蚀不敏感，土地沙漠化、土壤盐渍化不敏感	保护人群身体健康、保护水资源、保护农田、保护荒漠植被、保护文物古迹与民俗风情	以农牧业为基础，建设棉花及特色林果业基地，发展民俗风情旅游

由表 4.2-18 可知，工程位于“喀什三角洲农业盐渍化敏感生态功能区”，主要服务功能为“农产品生产、荒漠化控制、人居环境、旅游”，主要发展方向为“以农牧业为基础，建设棉花及特色林果业基地，发展民俗风情旅游”。

拟建工程属于天然气开采项目，对生态环境的影响主要体现在施工期，施工期具有临时性、短暂性特点，通过控制占地范围和严格施工期环境管理、做好生态保护工作，工程结束后及时对占地进行恢复，不会对占地区域地表形态、动植物产生明显影响。综上所述，项目的建设实施符合区域生态服务功能定位。

4.2.5.3 生态系统结构和特征

4.2.5.3.1 生态系统类型

本次采用野外调查与遥感技术相结合的手段，根据《全国生态状况调查评估技术规范 生态系统遥感解译与野外核查》（HJ1166-2021）的分类方法，对评价区生态系统进行分类，项目评价范围生态系统为荒漠生态系统为主。

4.2.5.3.2 生态系统特征

荒漠生态系统是新疆面积最大的生态系统类型，分布非常广泛。荒漠地区为极端大陆性气候，年降水量大都在 250mm 以下，降水变率很大，蒸发量大于降水量许多倍。温度变化剧烈，尤以日夜温差最大。并多有风沙与尘暴出现。土壤中营养物质比较贫乏。群落的植物种类贫乏、结构简单、覆盖度低，有些地面完全裸露。由于食物资源比较单调和贫乏，动物的种类不多，数量也少。

4.2.5.4 土地利用现状调查

根据遥感调查结果，采用图形叠加法对评价范围内的生态环境现状进行分析，即将遥感影像与线路进行叠加，根据《土地利用现状分类》（GB/T21010-2017），以确定项目区内的土地利用类型，并统计各类土地利用类型的面积，将成果绘制成土地利用现状图。

生态现状调查范围土地利用类型见表 4.2-18，生态现状调查范围土地利用现状见附图 7。

表4.2-18 评价区土地利用类型一览表

土地利用类型		面积 (km ²)	比例/%
一级分类	二级分类		
其他土地	沙地		

由上表可知，生态现状调查范围土地利用类型为沙地，面积为 XXkm²，占总面积的 100%。

4.2.5.5 土壤类型及分布

根据《中国土壤分类与代码》（GB/T17296-2009）中土壤分类及现场踏勘结果，项目主要分布在喀什地区伽师县，评价区土壤类型较为简单，主要为风沙土。区域土壤类型分布见附图 9。

4.2.5.6 植被类型及分布

区域在植被区划中属新疆荒漠区(亚非荒漠区的一部分)东疆-南疆荒漠亚区(亚中荒漠亚区的一部分)、塔里木荒漠省、塔克拉玛干荒漠亚省。区域植物群落类型单一,结构简单,种群集群分布,大部分地区郁闭度不高,生物量低,生物多样性单一,群落稳定性差。群落中除胡杨一种乔木外,主要是超早生的柽柳灌丛和一些伴生物种。灌木层高度0.5~2.0m不等,盖度5%~30%,灌木层下草本较少,只有在水分条件较好的部分地段草本较丰富,主要有柽柳、疏叶骆驼刺、花花柴、芦苇、盐爪爪等。

评价区域内无保护植物。沙漠常见植物名录见表项目区域植被类型图见附件8,区域野生植物情况见表4.2-19。

实地调查结果表明,拟建工程位于伽师县巴什托普油田,在长期的历史发展过程中,形成了一些能适应项目区气候的植物生活型,地表植被稀少。植物物种的分布和水文条件直接有关,区域地下水位较深,分布深根型多年生植物,极端干旱的气候和稀疏的植被使得该区域的生物种类贫乏。项目生态评价范围内主要涉及的植被类型为柽柳灌丛-荒漠植被,区域内除局部地段外,绝大部分地段很少或根本无植物生长。拟建工程占地范围内地表覆盖少量的骆驼刺、柽柳、芦苇等,植被覆盖度约10%。

4.2.5.7 野生动物现状评价

拟建工程位于塔克拉玛干沙漠西缘,气候极端干旱,生态系统极为脆弱,油田建设工程势必会对脆弱的沙漠生态环境造成一定的影响,同时也会不同程度地影响到建设项目周围的野生动物活动。

在评价区域生存的野生动物主要是一些荒漠动物,无国家和地方保护动物,主要是爬行动物。评价区野生动物种类见表4.2-20。

根据《国家重点保护野生动物名录》(国家林业和草原局 农业农村部公告2021年第3号)及《新疆国家重点保护野生动物名录》,拟建工程占地范围内不涉及重点保护野生动物。

4.2.5.8 生态敏感区调查

4.2.5.8.1 生态保护红线

生态保护红线指在生态空间范围内具有特殊重要生态功能、必须强制性严格保护的区域，是保障和维护国家生态安全的底线和生命线，通常包括具有重要水源涵养、生物多样性维护、水土保持、防风固沙等功能的生态功能重要区域，以及水土流失、土地沙化、石漠化、盐渍化等生态敏感脆弱区域。

拟建工程距生态保护红线(喀什噶尔河-叶尔羌河流域防风固沙生态保护红线区)最近为6km，不在红线内。拟建工程与“生态保护红线”位置关系示意图见附图2。

4.2.5.8.2 水土流失重点治理区

(1) 水土流失重点防治分区

根据《关于印发新疆维吾尔自治区级水土流失重点预防区和重点治理区复核划分成果的通知》(新水水保〔2019〕4号)，新疆共划分了2个自治区级重点预防区，4个自治区级重点治理区。其中，重点预防区面积19615.9km²，包括天山山区重点预防区(4361.6km²)、塔里木河中上游重点预防区(15254.3km²)；重点治理区面积283963km²，包括额尔齐斯河流域重点治理区(30052km²)、天山北坡诸小河流域重点治理区(90496km²)、塔里木河流域重点治理区(129213km²)、伊犁河流域重点治理区(34202km²)。其中塔里木河流域重点治理区范围包括喀什地区伽师县。本项目位于伽师县内属于塔里木河流域重点治理区。

(2) 水土流失的成因

① 自然因素

I 土壤干旱

土壤水分是土壤形成的重要因素之一。土壤水分含量除影响植物生长外，还影响土壤粘结性和黏着性。根据有关资料表明，河漫滩和河心洲土壤含水率高，植物生长良好，无沙化；盐土则位于相对低洼的地方，土壤含水率高，也无沙化发生，高阶地土壤水分含量降低，植物生长变差，部分地段已有积沙。干河床、沙丘土壤含水量多低于20g/kg，不仅植被生长差，而且土壤沙化严重。

II 植被衰败

植被防止土壤沙化是通过改变地面粗糙度，消减风力而起作用，植被类型和覆盖度的不同，其地面粗糙程度和防风作用也不同。据新疆林业科学院资料，荒漠光板地在 20cm 高度的粗糙度为 0.0914cm，柽柳灌丛为 9.6819cm，生长较好的胡杨林为 22.407cm，比光板地高 234.2 倍。在高 2m 高处荒漠光斑地上 8 天平均风速为 2.84m/s，在柽柳灌丛林地为 1.24m/s，降低 56.7%；在胡杨疏林地地为 1.63m/s，降低了 42.9%；在胡杨密林地 0.09m/s，降低了 86.8%，几乎成为静风区。

III 大风和频繁的起风沙

风是空气流动产生的一种自然动力，可吹蚀地表并对沙物质起运移和堆积作用，风对地表的吹蚀作用与风力大小成正相关，风速越大，对地表吹蚀越强。该地区气象资料可看出，年瞬间最大风速 25m/s。此外，受风力作用，沙暴日数 53d。由此可见，大风和频繁的起风沙使土壤沙化的动力条件。

② 人为因素

人口增加，加重了当地压力，从而对环境土壤表面的扰动频率增加。例如牧民的樵采和放牧对当地植被的破坏，尤其是油气田大面积的滚动开发，油气田勘探对生态环境的影响也是不容忽视的。

(3) 水土流失的发展趋势

工程建成后，由于管道沿线土壤结构、自然植被的恢复还需要一定时间，管道沿线的水土流失还将继续发生。但随着时间的延长、土壤结构的变化、地表植被的恢复以及部分保护措施的建设，水土流失的范围和程度会慢慢减轻。

(4) 水土保持基础功能类型

根据《新疆维吾尔自治区水土保持规划（2018-2030 年）》，项目所在区域的水土保持基础功能类型是水源涵养、农田防护、防风固沙与防灾减灾，水土保持主导功能类型是农田防护、防灾减灾，为了实现水土保持主导功能，预防措施体系主要为“三河”中塔里木河源流叶尔羌河高山区的水源涵养区天然林草进行封禁保护，河流尾间天然植被的封禁保护，加强对绿洲外围荒漠林草的封育保护，切实保护好风沙源头区域的自然植被等。水土流失治理措施主要依靠林业建设工程、地质灾害治理工程、荒漠化治理工程和交通运输行业水土保持综合治理工程。

(5) 水土流失治理范围与对象

项目所在区域水土流失治理范围与对象为：①国家级及自治区级水土流失重点治理区；②绿洲外围风沙防治区；③河流沿岸水蚀区、湖泊周边区；④水土流失严重并具有土壤保持、拦沙减沙、蓄水保水、防灾减灾等水土保持功能的区域；⑤城镇周边水土流失频发、水土流失危害严重的小流域；⑥生产建设项目，尤其是资源开发、农林开发、城镇建设、工业园建设；⑦其他水土流失较为严重，对当地或者下游经济社会发展产生严重影响的区域。

绿洲外围建造防风固沙林带，制止沙丘前移。在半固定的沙丘间低地，成片营造以灌木为主的放牧林和薪炭林，并种植芦苇等植物，防止沙丘活化。以治理风沙危害和水土流失为重点，注重绿化外围荒漠植被的保护；在条件合适的地区建设沙化土地封禁保护区；实施生态补水，维护湿地生态功能。

(6) 水土流失治理措施

根据《新疆维吾尔自治区水土保持规划（2018-2030年）》，项目所在区域水土流失治理措施为：主要依靠林业建设工程、地质灾害治理工程、荒漠化治理工程和交通运输行业水土保持综合治理工程。

拟建项目类型属于油气开采项目，以施工期为主，具有临时性、短暂性特点，施工期站场采取砾石压盖，砾石压盖能有效减少风力侵蚀，降低水土流失风险；设置限行彩条旗，严格控制和管理施工期间车辆行驶的范围，减轻对周边区域的扰动；管道施工结束后回覆，对管道工程区施工扰动区域采取场地平整措施，降低地面粗糙度，增加土壤抗蚀性；管道管沟开挖一侧临时堆放开挖土方，拟建项目对临时堆土布设一定的防尘网苫盖防护措施；为严格控制和管理施工期间车辆行驶的范围，减轻对周边区域的扰动，在施工作业区两侧拉彩条旗以示明车辆行驶的范围，以避免增加对地表的扰动和破坏；对区域进行定时洒水，减少施工过程中因风蚀造成的水土流失，在风季施工期内，增加洒水防护措施。采取完善的防沙治沙及水土保持措施，不会对区域的水土保持基础功能类型造成影响。

4.2.5.8.3 土地沙化现状调查

新疆具有明显沙化趋势的土地面积为 437.96 万公顷，占监测区总面积的 2.79%，其中喀什地区、阿克苏地区、巴音郭楞蒙古自治州具有明显沙化趋势的土地分布面积较大，其中喀什地区有明显沙化趋势的土地的面积为 92.63 万公顷，

占具有明显沙化趋势土地面积的 21.15%。

4.2.5.8.4 区域荒漠化土地现状调查

根据《新疆第六次荒漠化监测报告》，新疆荒漠化土地面积为 10686.62 万公顷，占监测区总面积的 75.78%。荒漠化土地按类型划分：风蚀 8133.15 万公顷，占荒漠化土地面积的 76.11%；水蚀 1149.75 万公顷，占 10.76%；盐渍化 897.05 万公顷，占 8.39%；冻融 506.67 万公顷，占 4.74%。与第五次荒漠化监测（2014 年）结果相比，荒漠化土地面积净减少 19.56 万公顷，平均每年减少 3.91 万公顷。荒漠化土地面积占比较大的有巴音郭楞蒙古自治州、和田地区、哈密市、阿克苏地区、阿勒泰地区五个地区（州、市），其中阿克苏地区为 988.46 万公顷。经调查，本项目站场建设涉及沙化土地。

4.2.5.9 主要生态问题调查

项目评价区域降水量少，地表植被覆盖度较低，干旱和半干旱是生态环境的主要特征，生态环境较为脆弱。本次评价针对拟建工程所在区域的现场考察和资料分析，项目区目前主要的生态问题为土地沙漠化，沙漠化主要是指在干旱多风的沙质和沙壤质地表土壤条件下，人类强度活动破坏了脆弱生态系统的平衡，造成地表出现以风沙活动为主要标志的土地退化，从而引起沙质地表、沙丘等的活化，导致生物多样性减少、生物生产力下降、土地生产潜力衰退以及土地资源丧失，项目区沙漠化的形成主要是因风蚀所致。

5 环境影响预测与评价

5.1 施工期环境影响分析

拟建工程建设过程中施工内容主要为站场建设、管线敷设等，不同的施工阶段，除有一定量的施工机械进驻现场外，还伴有一定量物料运输作业，从而产生施工废气、施工废水、施工噪声和一定量的建筑垃圾。此外，物料运输也将对运输路线两侧一定范围内大气、声环境产生不利影响；地面工程施工过程中除永久占地外，为了施工方便还将有一部分临时占地，新建站场及管线地下敷设，在生态影响方面表现为地表扰动、土壤肥力影响、植被覆盖度、生态系统完整性、生物损失量影响、水土流失影响等。

5.1.1 施工期大气环境影响分析

5.1.1.1 施工期废气来源及影响分析

(1) 施工扬尘

在站场建设、管线敷设等施工过程中，不可避免地要占用土地、进行土方施工、物料运输、场地建设、管沟开挖和管线铺设，该过程中将产生一定的施工扬尘。主要来自施工和运输产生的粉尘、车辆运输二次扬尘以及地面物料堆放时的遇风扬尘，施工扬尘的产生及影响程度跟施工季节、施工管理和风力等气候因素有一定关系，如遇干旱大风天气扬尘影响则较为严重。管道工程的管道在焊接时有焊接烟气、连接好后试压时会产生试压废气。

施工期的扬尘产生量与施工现场条件、管理水平、机械化程度以及气象条件等诸多因素有关，难以进行量化，类比调查结果表明，施工扬尘以土壤颗粒为主。施工期对环境造成不利影响的污染因素持续时间短，对环境的影响较小。施工期只要严格按施工规范文明施工，采取有效的防尘措施，可将施工期污染影响减到最小，施工期结束后，所有施工影响即可消除。

(2) 机械设备和车辆废气及焊接烟气

在站场建设、管线敷设等施工过程中使用多种燃油机动设备和运输车辆，会产生机械设备和车辆内燃机燃料燃烧废气，其污染物主要有颗粒物、SO₂、NO₂、C_mH_n等。金属材质管线连接过程中会产生一定量的焊接烟气，污染物主要为金

属氧化物。施工机械和运输车辆运行时间一般都较短，从影响范围和程度来看，机械设备和车辆废气及焊接烟气对周围大气环境的影响是有限的，又因其排放量较小，其对评价区域空气环境产生的影响较小，可为环境所接受。

(3) 环境影响分析

拟建工程施工期污染产生点分散在区块内，伴随着施工活动而产生和转移。经现场踏勘可知，拟建工程施工活动范围区域开阔，废气污染物气象扩散条件好。因此，施工扬尘、机械设备和车辆废气及焊接烟气对区域环境空气可接受，且这种影响是局部的，短期的，项目建设完成之后影响就会消失。

5.1.1.2 施工期大气污染防治措施

(1) 施工扬尘污染防治措施

为有效控制施工期间的扬尘影响，结合建设单位实际情况，本评价要求建设单位严格执行《关于印发新疆维吾尔自治区大气污染防治行动计划实施方案的通知》（新政发〔2014〕35号）及《新疆维吾尔自治区重污染天气应急预案（修订版）》（新政办发〔2019〕96号）相关文件要求，同时结合《建筑工程施工现场扬尘污染防治标准》等采取的抑尘措施，对项目施工提出以下扬尘控制要求。通过采取以下抑尘措施后，可较大限度地降低施工扬尘对周围环境的影响。

表 5.1-1 施工期扬尘污染防治措施一览表

序号	防治措施	具体要求	依据
1	施工现场公示牌	在施工现场出入口明显位置设置公示牌，公示施工现场负责人、环保监督员、防尘措施、扬尘监督管理部门、举报电话等信息	《建筑工程施工现场扬尘污染防治标准》
2	密闭苫盖措施	①建筑材料采用密闭存储、设置围挡、采用防尘布苫盖等措施； ②建筑垃圾采用覆盖防尘布、防尘网、定期喷洒抑尘剂、定期喷水压尘等措施	《建筑工程施工现场扬尘污染防治标准》
3	物料运输车辆密闭措施	①进出工地的物料、渣土、垃圾运输车辆，应尽可能采用密闭车斗，并保证物料不遗撒外漏。若无密闭车斗，物料、垃圾、渣土的装载高度不得超过车辆槽帮上沿，车斗应用苫布遮盖严实； ②装卸和运输渣土、砂石、建筑垃圾等易产生扬尘污染物料的，应当采取完全密闭措施	《建筑工程施工现场扬尘污染防治标准》

续表 5.1-1 施工期扬尘污染防治措施一览表

序号	防治措施	具体要求	依据
4	洒水抑尘措施	遇到干燥、易起尘的土方工程作业时，应辅以洒水压尘，尽量缩短起尘操作时间，遇到四级及四级以上大风天气，应停止土方作业，同时作业处覆以防尘网	《建筑工程施工现场扬尘污染防治标准》
		施工现场必须建立洒水清扫抑尘制度，配备洒水设备。非冰冻期每天洒水不少于2次，并有专人负责。重污染天气时相应增加洒水频次	《建筑工程施工现场扬尘污染防治标准》
5	重污染天气应急预案	III级（黄色）预警：生态环境部门加大对燃煤锅炉、工业企业、施工场地、机动车排放等重点大气污染源的执法检查频次；禁止建筑垃圾、渣土、砂石等散装物料运输车辆上路	《新疆维吾尔自治区重污染天气应急预案（修订版）》（新政办发〔2019〕96号）
		II级（橙色）预警：生态环境部门加大对燃煤锅炉、工业企业、施工场地、机动车排放等重点大气污染源的执法检查频次；禁止建筑垃圾、渣土、砂石等散装物料运输车辆上路	
		I级（红色）预警：生态环境部门加大对燃煤锅炉、工业企业、施工场地、机动车排放等重点大气污染源的执法检查频次；禁止建筑垃圾、渣土、砂石等散装物料运输车辆上路	

（2）机械设备和车辆废气及焊接烟气污染防治措施

对机械设备和车辆定期进行检测和保养维修，使其处于良好运行状态；不超过其设计能力超负荷运行；使用满足现行质量标准和环保标准的燃料；焊接作业时使用无毒低尘焊条。

5.1.2 施工期声环境影响分析

5.1.2.1 噪声源及其影响预测

（1）站场施工噪声影响分析

①施工噪声源强

项目施工期噪声主要包括建构筑物结构施工、设备吊运安装等过程中各种机械和设备产生的噪声及物料运输车辆交通噪声。参照《环境噪声与振动控制工程技术导则》（HJ 2034-2013）中表 A.2 和类比油气田开发工程中站场施工实际情况，工程施工期站场拟采用的各类施工设备噪声参数见表 5.1-2。

表 5.1-2 施工期噪声源参数一览表（室外声源）

序号	声源名称	型号	空间相对位置/m			声压级/距离 (dB (A) /m)	声源控制措施	运行时段
			X	Y	Z			
1	挖掘机	SY60C	-	-	1.5	90/5	基础减振	昼夜
2	推土机	SD16	-	-	1.5	88/5	基础减振	昼夜
3	运输车辆	--	-	-	1.5	90/5	基础减振	昼夜
4	吊装机	--	-	-	1.5	84/5	基础减振	昼夜

②施工噪声贡献值

施工期噪声预测模式见运营期声环境影响评价章节中“5.2.4.1 预测模式”，结合噪声源到各预测点距离，通过计算，拟建工程施工期各噪声源对站场四周场界的贡献声级值见表 5.1-3。

表 5.1-3 施工期噪声预测结果一览表 单位：dB (A)

序号	站场		噪声贡献值/dB (A)	噪声标准/dB (A)		超标和达标情况	
				昼间	夜间	昼间	夜间
1	站场	东场界	52	70	55	达标	达标
2		南场界	52	70	55	达标	达标
3		西场界	53	70	55	达标	达标
4		北场界	53	70	55	达标	达标

③影响分析

根据表 5.1-3 可知，施工期噪声源对厂界的噪声贡献值昼间、夜间满足《建筑施工噪声排放标准》(GB12523-2025)场界噪声限值要求。拟建工程周边 200m 范围内均无村庄等声环境敏感目标，且施工周期较短，施工期间通过采取对设备定期保养维护、基础减振等措施可减少噪声对周边环境的影响。从声环境影响角度，项目可行。

(2) 管线施工噪声影响分析

①施工噪声源强

项目施工期噪声主要包括土方施工、管沟开挖、管线铺设等过程中各种机械和设备产生的噪声。参照《环境噪声与振动控制工程技术导则》(HJ 2034-2013)中表 A.2 和类比油气田同类油气集输工程中管线铺设实际情况，项

目施工期拟采用的各类施工设备噪声参数见表 5.1-4。

表 5.1-4 施工期噪声源参数一览表（室外声源）

序号	声源名称	型号	空间相对位置/m			声压级/距离 (dB (A) /m)	声源控制措施	运行时段
			X	Y	Z			
1	挖掘机	SY60C	-	-	1.5	90/5	基础减振	昼夜
2	推土机	SD16	-	-	1.5	88/5	基础减振	昼夜
3	运输车辆	--	-	-	1.5	90/5	基础减振	昼夜
4	吊装机	--	-	-	1.5	84/5	基础减振	昼夜
5	焊接机器	--	-	-	1.5	84/5	基础减振	昼夜

②施工噪声贡献值

本评价采用点源衰减模式，预测计算施工机械噪声源至受声点的几何发散衰减，计算中不考虑声屏障、空气吸收等衰减，预测公式如下：

$$L_r = L_{r_0} - 20 \lg(r/r_0)$$

式中： L_r ——距声源 r 处的 A 声压级，dB (A)；

L_{r_0} ——距声源 r_0 处的 A 声压级，dB (A)；

r ——预测点与声源的距离，m；

r_0 ——监测设备噪声时的距离，m。

利用上述公式，预测计算项目主要施工机械在不同距离处的贡献值，预测计算结果见表 5.1-5。

表 5.1-5 主要施工机械在不同距离处的噪声贡献值

序号	机械	不同距离处的噪声贡献值 (dB (A))							施工阶段
		40m	60m	100m	200m	300m	400m	500m	
1	推土机	70.0	66.4	62.0	56.0	52.5	50.0	48.0	土石方
2	挖掘机	72.0	68.4	64.0	58.0	54.5	52.0	50.0	
3	运输车辆	72.0	68.4	64.0	58.0	54.5	52.0	50.0	物料运输
4	吊装机	66.0	62.4	58.0	52.0	48.5	46.0	44.0	安装
5	焊接机器	66.0	62.4	58.0	52.0	48.5	46.0	44.0	

③影响分析

根据表 5.1-5 可知，各种施工机械噪声预测结果可以看出，昼间距施工设

备 60m，夜间 300m 即可满足《建筑施工噪声排放标准》(GB12523-2025)场界噪声限值要求。施工场地周边 300m 范围内无声环境敏感目标，施工期从声环境影响角度项目可行。

5.1.2.2 施工噪声污染防治措施

为最大限度避免和减轻施工对周围其他声环境的不利影响，本评价对施工期噪声控制提出以下要求和建议：

(1) 建设单位应要求施工单位使用低噪声的机械设备，并在施工中设专人对其进行保养维护，对设备使用人员进行培训，严格按操作规范使用各类机械。

(2) 应合理安排施工作业，避免高噪设备集中施工造成局部噪声过高。

(3) 运输车辆通过噪声敏感点或进入施工现场时减速，并尽量减少鸣笛，禁用高音喇叭鸣笛。

采取以上措施后，从声环境影响角度，项目可行，且施工噪声影响是短期的、暂时的，噪声影响将随着各工程施工的结束而消除。

5.1.3 施工期固体废物影响分析

5.1.3.1 施工期固废来源及影响分析

拟建工程施工期主要包括站场建设、管线敷设工程，施工期产生的固体废物主要为施工过程中产生的施工土方、施工废料、施工人员生活垃圾。

(1) 土石方

拟建工程共开挖土方 XXX 万 m³，回填土方 XXX 万 m³，借方 XXX 万 m³，无弃方，开挖土方主要为管沟开挖产生土方，回填土方主要为管沟回填。新建站场需进行压盖，借方主要来源于伽师县周边砂石料厂，拟建工程不设置取土场。

(2) 施工废料

拟建工程施工废料产生量约为 0.125t，收集后送伽师县工业园区一般工业固体废物填埋场填埋。

(3) 生活垃圾

拟建工程产生生活垃圾 0.05t，施工人员生活垃圾集中收集后，定期清运至琼库尔恰克乡生活垃圾填埋场处置。

5.1.3.2 施工期固废污染防治措施

为避免施工期固体废物对周围环境产生不利影响，本评价建议建设单位采取以下防范措施：

①工程施工挖方应单侧堆放，用于管沟回填作业，多余土方用于场地平整，严禁弃土产生；

②施工单位应指派专人负责施工固体废物的收集及转运工作，不得随意丢弃；

③提倡文明施工，严禁施工人员产生的生活垃圾随地乱扔，当天施工结束后随身带走，施工现场不遗留；

④完井后，站场内废物必须全部进行清理、回收处理，做到“工完、料尽、场地清”。

5.1.4 施工地表水环境影响分析

5.1.4.1 废水分析

(1) 管线试压废水

拟建工程管道分段试压，一般采用无腐蚀性的清洁水，主要污染物为SS，试压水由管线排出由罐收集后，进入下一段管线循环使用，试压结束后用于洒水抑尘。

(2) 生活污水

施工期产生的生活污水在巴什托普现有生活点暂存，定期拉运至琼库尔恰克乡生活污水处理站处理。

5.1.4.2 地表水影响分析

施工过程中生活污水、管线试压废水等均可得到有效的处置，不会形成地表径流或因雨水的冲刷而随地表径流漫流进地表水体，故施工过程中的各种污染物不存在进入地表水体，对地表水环境影响可接受。

5.1.5 施工期地下水环境影响分析

拟建工程施工期废水主要包括管线试压废水和生活污水。根据目前油田实际情况，项目管线试压废水属于洁净水，循环使用后用于洒水抑尘；生活污水依托库尔恰克乡生活污水处理站处理。拟建工程施工期间无废水直接外排，在严格执行环境保护措施的前提下，项目施工期废水可避免对地下水环境产生不

利影响。

5.1.5 施工期生态影响分析

5.1.5.1 生态影响分析

拟建工程对生态环境的影响以施工期为主，施工期对于某一特定的生态环境有直接和间接的影响，但是从整体区域来讲，其影响是局部的，施工完成后将对施工作业带进行生态恢复，工程施工期环境影响是可以接受的。本次评价主要从地表扰动、土壤肥力、植物影响、动物影响、生态系统完整性、水土流失、防沙治沙等方面展开。

5.1.5.1.1 地表扰动影响分析

拟建工程占地分永久占地、临时占地；永久占地主要是站场占地，临时占地主要为管道及作业带占地。

表5.1-6 拟建工程占用土地情况表

序号	工程内容	占地面积 (hm ²)		土地利用类型 (hm ²)	备注
		永久占地	临时占地		
1	站场工程				
2	管线工程				
合计					

拟建工程施工过程中对地表的扰动主要来源于以下方面：①站场土地平整；②管道管沟开挖及两侧临时堆土。上述施工过程中，站场施工因站场占地面积小，且影响范围主要集中在站场周围，对地表扰动相对较小；管线施工过程中，对地表扰动面积最大，对地表的破坏程度较严重，施工过程中，管沟开挖将造成区域的土壤结构发生局部变化，同时管线沿线植被将全部损失。同时，在回填后，由于地表的扰动，导致土壤松紧程度发生变化，区域水土流失程度将有一定程度地加剧。

5.1.5.1.2 对土壤肥力的影响分析

自然土壤或农业土壤中的有机质、氮、磷、钾等养分含量，均表现为表土

层远高于心土层；在土壤肥力的其他方面如紧实度、孔隙性、适耕性、团粒结构含量等，也都表现为表土层优于心土层。施工期土石方的开挖与回填，将扰动甚至打乱原土体构型，使土壤养分、水分含量及肥力状况受到较大的影响，影响植被正常生长。

根据相关资料报道，工程开挖对土壤养分及土壤肥力的影响相当明显，即使在实行分层堆放、分层回填措施下，土壤的有机质也将下降 30%~40%左右，氮下降 30%~40%，磷下降 14%~46%，钾下降 10%~35%，这表明即使对表层土实行分层堆放和分层覆土，工程开挖对土壤养分仍具有明显的影响。开挖过程中以机械开挖为主，若前期未对土壤构造进行调研分析，开挖过程中极易造成不同肥力的土壤混合堆放在一起，在回填过程中，管沟区域的土壤肥力发生变化，影响了管线沿线区域土壤肥力，对后续植被自然恢复造成了一定的影响。

5.1.5.1.3 对植被的影响分析

根据项目建设的特点，对植被环境影响主要体现在管线施工对地表植被的扰动和破坏。在施工过程中，开挖管沟区将底土翻出，使土体结构几乎完全改变。管沟开挖区域内的植被全部被破坏，其管道两侧的植被则受到不同程度的破坏和影响，管线施工过程中对区域原有占地内植被彻底破坏。

拟建工程站场、管线施工区域以沙地为主，永久占地和临时用地都会导致生物量损失。生物量损失按下式计算：

$$Y = S_i \cdot W_i$$

式中，Y——永久性生物量损失，t； S_i ——占地面积， hm^2 ； W_i ——单位面积生物量， t/hm^2 。

生物量损失见表 5.1-7。

表 5.1-7 项目建设各类型占地的生物量损失

类型	平均生物量 (t/hm^2)	面积 (hm^2)		生物量 (t)	
		永久占地	临时占地	永久占地植被损失	临时占地植被损失
沙地					

注：站场永久占地植被损失在钻井期已发生，本次评价不再重复计算，仅计算电力线永久占地植被损失。

拟建工程的实施，将造成 2.375t 永久植被损失和 5.025t 临时植被损失。

5.1.5.1.4 对野生动物的影响分析

(1) 对野生动物生境的破坏

施工期间的各种人为活动，施工机械，对野生动物有一定的惊吓，迫使其暂离其栖息地或活动场所，远离施工区域；同时项目占地对地表的扰动和破坏，破坏其正常生境。

(2) 对野生动物分布的影响

在施工生产过程中，由于机械设备的轰鸣声惊扰，大多数野生脊椎动物种类将避行远离，使区域内单位面积上的动物种群数量下降，但此类影响对爬行类和小型啮齿类动物的干扰不大。一些伴人型鸟类等，一般在离作业区 50m 以远处活动，待无噪声干扰时较常见于人类生活区附近。因此，随着拟建工程建设的各个过程，野生动物的种类和数量发生一定的变化，原有的鸟类和哺乳类将逐渐避开人类活动的干扰迁至其他区域，而常见的伴人型野生动物种类有所增加。

巴什托普油田已开发一段时间，大型的野生脊椎动物早已离开此地，因而此次开发所影响的只是一些鼠类和鸟类（麻雀等）。

5.1.5.1.5 对生态系统的影响分析

拟建工程对生态系统的影响主要是对地表植被的破坏、土地的占用等，拟建工程永久占地主要是站场占地，临时占地主要为管道作业带占地。由于新建站场及天然气回收管线呈点状、线状分布在开发区块内，相对于整体油田来说是非常小且分散的。施工活动、运输的噪声以及土地的占用会对区域植被生长地和动物栖息地造成直接破坏，使生态系统的生境特征发生变化，导致动植物生境破碎化，如项目建设区域动物活动的干扰等。由于工程建设一般局限于小范围的施工活动，工程施工会对它们产生影响，造成部分栖息地和活动范围的丧失，使其迁往他处，但评价区动物多为常见种类，在评价区及周边地区分布广泛，且一般具有趋避性，随着工程建设的结束，生态环境逐渐恢复，种群又会得以恢复。在施工结束后及时进行施工迹地恢复，采取严格生态恢复、水土保持、防沙治沙等措施，区域生态系统服务功能能够在较短的时间内得到有效地恢复。

从整个评价区来看，拟建工程不会减少生态系统的数量，不会改变评价区

生态系统的完整性和稳定性。评价认为，采取必要的生态保护措施后，对评价区内的生态系统和生态系统服务功能的影响较小。

5.1.5.1.6 水土流失影响分析

拟建工程站场、管线等施工过程将扰动地表、破坏植被、增大地表裸露面积，使土壤变得疏松，破坏原有水土保持稳定状态，引起一定程度的水土流失，可能造成水土流失危害主要有以下几个方面：

(1) 扩大侵蚀面积，加剧水土流失。拟建工程地处内陆地区，风沙较大，空气干燥，加上地表植被覆盖度较低，项目建设过程中对原地貌的扰动大大降低了项目占地范围内的土壤抗侵蚀能力，若在施工过程中不加以治理和防护，遇大风天气易产生严重的水土流失现象。

(2) 扰动土地面积、降低土壤抗侵蚀能力，工程建设由于车辆行驶，改变了扰动区域的原地貌、土壤结构和地面物质组成，降低了土壤抗侵蚀能力。

(3) 工程占用破坏原有植被，增加了地面裸露和松动，植被面积减少和植被破坏，使得植被覆盖率降低，抗蚀能力减弱，水土流失加剧。

施工过程中土石方的开挖、堆放、回填等工程，将不可避免地造成水土流失量增大，必须采取相应的水土保持措施，要求项目建设过程中应严格执行《中华人民共和国水土保持法》等法律法规要求，编制水土保持方案报告，具体水土保持结论及要求应以水土保持方案报告为准。同时拟建工程所在区域属于塔里木河流域重点治理区范围，区域地表植被覆盖度较低，生态环境质量较差，应加强水土保持综合治理工作，减少因拟建工程的建设而产生的水土流失。

5.1.5.1.7 防沙治沙分析

按照《新疆维吾尔自治区实施〈中华人民共和国防沙治沙法〉办法》（2024年12月3日发布，2025年1月1日施行）及《关于加强沙区建设项目环境影响评价工作的通知》（新环环评发〔2020〕138号）中相关要求，在沙化土地范围内从事开发建设活动的，必须事先就该项目可能对当地及相关地区生态产生的影响进行环境影响评价，依法提交环境影响报告；环境影响报告应当包括有关防沙治沙的内容。

(1) 项目背景说明

①项目名称（主体工程、附属工程）、性质、规模、总投资等要素

拟建工程性质属于改扩建项目，项目总投资 400 万元。建设内容包括：①新建巴什托普天然气回收站，内设天然气压缩机 1 座、脱水撬 1 座、污水回收罐 1 座、加气柱 1 座、空压机 1 套；②新建天然气回收管线 2.5km；③配套仪表、电气、通信、防腐、结构、消防等辅助工程。

②项目区地理位置、范围和面积（附平面图）

本项目位于新疆维吾尔自治区喀什地区伽师县，项目总占地面积 2.96hm²（永久占地面积 0.95hm²，临时占地面积 2.01hm²）。

图 5.1-1 与第六次沙化监测沙化土地类型关系图

(2) 项目实施过程中对周边沙化土地的影响

①占用和影响的沙漠、戈壁、沙地等其他沙化土地的面积等情况

②项目实施过程中的弃土、石、渣地等对当地土地沙化和沙尘天气的影响。

拟建工程管沟开挖作业时会产生土石方，产生的土石方全部用于回填管沟及铺垫站场。项目建设过程中对原地貌的扰动将降低项目占地范围内的土壤抗侵蚀能力，造成土地沙化；此外，由于项目地处内陆地区，风沙较大，空气干燥，加上地表植被覆盖度低，若项目土石方堆存过程中未采取防尘网苫盖、洒水抑尘等措施，地表沙化的土壤及废土等遇大风天气易产生严重的扬尘，形成

沙尘天气。

③损坏的防沙治沙设施（包括生物、物理或化学固沙等措施）。

拟建工程占地范围不涉及已建设的防沙治沙设施。

④可能造成的土地沙化和沙尘等生态危害。

项目施工期主要包括管沟开挖、场地平整等。管沟开挖、场地平整施工过程中，对原有地表土壤造成扰动，造成地表原有结构的破坏，降低风沙区地表稳定性，在风蚀的作用下，有可能使流动风沙土移动速度增加，加快该区域沙漠化进程。上述施工作业过程中，对原地貌的扰动大大降低了项目占地范围内的土壤抗侵蚀能力，若未采取相应的防护措施，遇大风天气，极易加重区域沙尘天气。

5.1.5.1.8 防沙治沙保护措施

5.1.5.1.8.1 防沙治沙措施方案

（1）采取的技术规范、标准

①《中华人民共和国防沙治沙法》（2018年11月14日修订）；

②《关于加强沙区建设项目环境影响评价工作的通知》（新环环评发〔2020〕38号）；《新疆维吾尔自治区实施〈中华人民共和国防沙治沙法〉办法》（2024年12月3日发布，2025年1月1日施行）；

③《关于加强沙区建设项目环境影响评价工作的通知》（新环环评发〔2020〕38号）；

④《防沙治沙技术规范》（GB/T21141-2007）。

（2）制定方案的原则与目标

制定方案的原则：①科学性、前瞻性与可行性相结合；②定性目标与定量指标相结合；③注重生态效益与关注民生、发展产业相结合；④节约用水和合理用水相结合；⑤坚持因地制宜的原则。

制定方案的目标：采取多种措施进行防沙治沙。

（3）工程措施（物理、化学固沙及其他机械固沙措施）

站场平整后，采取砾石压盖及硬化处理；施工土方全部用于站场平整及管沟回填，严禁随意堆置。

(4) 植物措施（在流动沙地、风蚀严重的风口、施工区域及村庄、道路、河流等区域采取的恢复林草植被的林网、林带和片林等防风固沙植被恢复措施）

施工过程中严格规定车辆和各类工作人员的活动范围，使之限于在施工区范围内活动，严禁破坏占地范围外的植被。

(5) 其他措施（废弃弃土、石、渣及其他地面覆盖处理措施）

遇到易起尘的土方工程作业时，应辅以洒水压尘，尽量缩短起尘时间，同时作业处覆以防尘网。在施工过程中，不得随意碾压区域内其它固沙植被；施工期间应划定施工活动范围，严格控制和管理运输车辆及重型机械的运行线路和范围，不得离开运输道路，以防破坏土壤和植被，加剧土地荒漠化。

(6) 各种措施总量和年度实施计划、完成期限等

相关防沙治沙措施要求在项目建设完成投入运行之前完成，严禁防沙治沙措施未完成即投入运行。

5.1.5.1.8.2 方案实施保障措施

(1) 组织领导措施

防沙治沙是维护生态安全，促进经济发展和人与自然和谐相处的重要举措。拟建工程防沙治沙工程中塔西南勘探开发公司为第一责任人，施工单位作为措施落实方，属于主要责任人。塔西南勘探开发公司应在施工单位施工过程中，提出具体的目标及要求，并落实到具体人员。

(2) 技术保证措施

①邀请各级林业部门组织开展多层次、多形式的技术培训，加强参与防沙治沙工程的人员的培训工作，使其掌握防沙治沙工程建设、管理的基本技术要求，增强人员主动参与防沙治沙能力和积极性。

②项目所在区域条件恶劣，水资源短缺，项目建设的各个环节过程中，加强人员的节水意识，提高水的重复利用性，管线试压废水综合利用就地泼洒抑尘。

(3) 防沙治沙措施投资概算及资金筹措情况

拟建工程防沙治沙措施投资概算预计 2 万元，由塔西南勘探开发公司自行筹措，已在拟建工程总投资中考虑。

(4) 生态、经济效益预测

拟建工程防沙治沙措施实施后，有效减缓项目区域沙化土地扩张，区域生态环境有所改善。

5.1.5.3 生态影响评价自查表

表 5.1-8 生态影响评价自查表

工作内容		自查项目
生态影响识别	生态保护目标	重要物种 <input type="checkbox"/> ；国家公园 <input type="checkbox"/> ；自然保护区 <input type="checkbox"/> ；自然公园 <input type="checkbox"/> ；世界自然遗产 <input type="checkbox"/> ；生态保护红线 <input type="checkbox"/> ；重要生境 <input type="checkbox"/> ；其他具有重要生态功能、对保护生物多样性具有重要意义的区域 <input type="checkbox"/> ；其他 <input checked="" type="checkbox"/>
生态影响识别	影响方式	工程占用 <input checked="" type="checkbox"/> ；施工活动干扰 <input checked="" type="checkbox"/> ；改变环境条件 <input type="checkbox"/> ；其他 <input type="checkbox"/>
生态影响识别	评价因子	物种 <input type="checkbox"/> （ <input type="checkbox"/> ） 生境 <input checked="" type="checkbox"/> （地表扰动） 生物群落 <input type="checkbox"/> （ <input type="checkbox"/> ） 生态系统 <input checked="" type="checkbox"/> （生态系统完整性、植被覆盖度、生物量损失） 生物多样性 <input checked="" type="checkbox"/> （物种丰富度） 生态敏感区 <input type="checkbox"/> （ <input type="checkbox"/> ） 自然景观 <input type="checkbox"/> （ <input type="checkbox"/> ） 自然遗迹 <input type="checkbox"/> （ <input type="checkbox"/> ） 其他 <input type="checkbox"/> （ <input type="checkbox"/> ）
评价等级		一级 <input type="checkbox"/> 二级 <input type="checkbox"/> 三级 <input checked="" type="checkbox"/> 生态影响简单分析 <input type="checkbox"/>
评价范围		陆域面积：(XXX) km ² ；水域面积：() km ²
生态现状调查与评价	调查方法	资料收集 <input checked="" type="checkbox"/> ；遥感调查 <input checked="" type="checkbox"/> ；调查样方、样线 <input type="checkbox"/> ；调查点位、断面 <input type="checkbox"/> ；专家和公众咨询法 <input checked="" type="checkbox"/> ；其他 <input checked="" type="checkbox"/>
	调查时间	春季 <input type="checkbox"/> ；夏季 <input checked="" type="checkbox"/> ；秋季 <input type="checkbox"/> ；冬季 <input type="checkbox"/> 丰水期 <input type="checkbox"/> ；枯水期 <input type="checkbox"/> ；平水期 <input type="checkbox"/>
	所在区域的生态问题	水土流失 <input checked="" type="checkbox"/> ；沙漠化 <input type="checkbox"/> ；石漠化 <input type="checkbox"/> ；盐渍化 <input checked="" type="checkbox"/> ；生物入侵 <input type="checkbox"/> ；重要物种 <input type="checkbox"/> ；生态敏感区 <input type="checkbox"/> ；其他 <input type="checkbox"/>
	评价内容	植被/植物群落 <input checked="" type="checkbox"/> ；土地利用 <input checked="" type="checkbox"/> ；生态系统 <input checked="" type="checkbox"/> ；生物多样性 <input checked="" type="checkbox"/> ；重要物种 <input type="checkbox"/> ；生态敏感区 <input type="checkbox"/> ；其他 <input type="checkbox"/>
生态影响预测与评价	评价方法	定性 <input type="checkbox"/> ；定性和定量 <input checked="" type="checkbox"/>
	评价内容	植被/植物群落 <input checked="" type="checkbox"/> ；土地利用 <input type="checkbox"/> ；生态系统 <input checked="" type="checkbox"/> ；生物多样性 <input checked="" type="checkbox"/> ；重要物种 <input type="checkbox"/> ；生态敏感区 <input type="checkbox"/> ；生物入侵风险 <input type="checkbox"/> ；其他 <input type="checkbox"/>
生态保护对策措施	对策措施	避让 <input checked="" type="checkbox"/> ；减缓 <input checked="" type="checkbox"/> ；生态修复 <input type="checkbox"/> ；生态补偿 <input type="checkbox"/> ；科研 <input type="checkbox"/> ；其他 <input type="checkbox"/>
	生态监测计划	全生命周期 <input type="checkbox"/> ；长期跟踪 <input type="checkbox"/> ；常规 <input checked="" type="checkbox"/> ；无 <input type="checkbox"/>

	环境管理	环境监理 <input checked="" type="checkbox"/> ；环境影响后评价 <input checked="" type="checkbox"/> ；其他 <input type="checkbox"/>
评价结论	生态影响	可行 <input checked="" type="checkbox"/> ；不可行 <input type="checkbox"/>
注：“□”为勾选项，可√；“（ ）”为内容填写项。		

5.2 运营期环境影响评价

5.2.1 大气环境影响评价

5.2.1.1 多年气候统计资料分析

拟建工程西距喀什地区气象局 XXXkm。根据《环境影响评价技术导则 大气环境》（HJ2.2-2018）规定，地面气象资料可直接采用喀什地区气象站的常规地面气象观测资料。因此，本次评价气象统计资料分析选用喀什地区气象站的气象资料。

（1）温度

区域内近 20 年各月平均气温变化情况见表 5.2-2。

由表 5.2-2 分析可知，区域近 20 年平均温度为 12.9℃，4~10 月月平均温度均高于多年平均值，其他月份均低于多年平均值，6 月份平均气温最高，为 26.9℃，1 月份平均气温最低，为-8.9℃。

（2）风速

区域内近 20 年各月平均风速变化情况见表 5.2-3。

表 5.2-3 分析可知，区域近 20 年平均风速为 1.65m/s，6 月份平均风速最大为 2.17m/s，1 月份平均风速最低，为 1.11m/s。

③风向、风频

区域近 20 年各月、各季及全年平均风向频率见表 5.2-4，近 20 年风频玫瑰图见图 5.2-1。

图 5.2-1 近 20 年风频玫瑰图

由表 5.2-4 分析可知，喀什地区近 20 年资料统计结果表明，该地区多年 WNW 风向的频率最大。

5.2.1.2 环境空气影响预测与分析

(1) 预测模式

本次大气环境影响评价采用《环境影响评价技术导则·大气环境》(HJ2.2-2018)所推荐采用的估算模式 AERSCREEN，经估算模式可计算出某一污染源对环境空气质量的**最大影响程度和影响范围。AERSCREEN 模型大气环境影响预测中的有关参数选取情况见表 5.2-5。

表 5.2-5 估算模型参数一览表

序号	参数		取值
1	城市/农村选项	城市/农村	农村
		人口数(城市选项时)	/
2	最高环境温度/°C		
3	最低环境温度/°C		
4	测风高度/m		
5	允许使用的最小风速(m/s)		
6	土地利用类型		
7	区域湿度条件		
8	是否考虑地形	考虑地形	<input type="checkbox"/> 是 <input type="checkbox"/> 否
		地形数据分辨率/m	90×90
9	是否考虑岸线熏烟	考虑岸线熏烟	<input type="checkbox"/> 是 <input type="checkbox"/> 否
		岸线距离/km	--
		岸线方向/°	--

(2) 预测源强

根据工程分析确定，项目主要废气污染源源强参数见表 5.2-6，相关污染

物预测及计算结果见表 5.2-7。

由表 5.2-7 可知，天然气回收站无组织废气中非甲烷总烃最大一次落地浓度为 $XXX \mu\text{g}/\text{m}^3$ ，最大占标率 $XXX\%$ ， $D_{10\%}$ 未出现。

5.2.1.4 废气源对四周场界贡献浓度

拟建工程实施后，无组织废气对站场四周贡献浓度情况如表 5.2-8。

由表 5.2-8 预测结果可知，拟建工程实施后，站场无组织排放非甲烷总烃四周场界浓度贡献值满足《陆上石油天然气开采工业大气污染物排放标准》（GB39728-2020）中边界污染物控制要求。

5.2.1.5 大气环境保护距离

根据《环境影响评价技术导则 大气环境》（HJ2.2-2018）“8.8.5 大气环境保护距离确定”相关要求，需要采用进一步预测模式计算大气环境保护距离，拟建工程大气环境影响评价等级为二级，不再计算大气环境保护距离。

5.2.1.6 非正常排放影响分析

5.2.1.7.1 污染源强

非正常生产排放包括开车、停车、设备检修、工艺设备运转异常等非正常工况的污染物排放，如工艺设备和环保设施不能正常运行时污染物的排放等。

若井口压力过高，油气通过放喷管道直接进入放喷火炬放空。本次评价将井口压力异常情况作为非正常排放考虑。拟建工程非正常工况下污染物源强情况见表 5.2-9。

5.2.1.7.2 影响分析

非正常工况条件下外排废气持续时间较短，采用估算模式计算最大占标率，计算结果见表 5.2-10。

由以上分析可知，拟建工程非正常排放对环境空气影响较大，建议做好定期巡检工作，确保站场远传数据系统处于正常工作状态，减少非正常排放的发生。

5.2.1.7 污染物排放量核算

项目无组织废气污染物排放量核算情况见表5.2-11。

5.2.1.8 评价结论

拟建工程位于环境质量不达标区，污染源正常排放下非甲烷总烃短期浓度贡献值的最大浓度占标率均小于10%，污染物的贡献浓度较低，且出现距离较近，影响范围较小。拟建工程废气污染源对站场四周的贡献浓度均满足相应标准要求。拟建工程实施后大气环境影响可以接受。

5.2.1.9 大气环境影响评价自查表

拟建工程大气环境影响评价自查表见表5.2-12。

表5.2-12 大气环境影响评价自查表

工作内容		自查项目						
评价等级与范围	评价等级	一级 <input type="checkbox"/>		二级 <input checked="" type="checkbox"/>			三级 <input type="checkbox"/>	
	评价范围	边长=50km <input type="checkbox"/>		边长5~50km <input type="checkbox"/>			边长=5km <input checked="" type="checkbox"/>	
评价因子	SO ₂ +NO _x 排放量	≥2000t/a <input type="checkbox"/>		500~2000t/a <input type="checkbox"/>			<500t/a <input checked="" type="checkbox"/>	
评价因子	评价因子	基本污染物 (PM _{2.5} 、PM ₁₀ 、SO ₂ 、NO ₂ 、CO、O ₃) 其他污染物 (非甲烷总烃)				包括二次PM _{2.5} <input type="checkbox"/> 不含二次PM _{2.5} <input checked="" type="checkbox"/>		
评价标准	评价标准	国家标准 <input checked="" type="checkbox"/>		地方标准 <input type="checkbox"/>			附录D <input checked="" type="checkbox"/>	其他标准 <input type="checkbox"/>
现状评价	环境功能区	一类区 <input type="checkbox"/>		二类区 <input checked="" type="checkbox"/>			一类区和二类区 <input type="checkbox"/>	
	评价基准年	(2024)年						
	环境空气质量现状调查数据来源	长期例行监测数据 <input checked="" type="checkbox"/>		主管部门发布的数据 <input type="checkbox"/>			现状补充监测 <input checked="" type="checkbox"/>	
	现状评价	达标区 <input type="checkbox"/>				不达标区 <input checked="" type="checkbox"/>		
污染源调查	调查内容	拟建工程正常排放源 <input checked="" type="checkbox"/> 拟建工程非正常排放源 <input checked="" type="checkbox"/> 现有污染源 <input checked="" type="checkbox"/>		拟替代的污染源 <input type="checkbox"/>		其他在建、拟建工程污染源 <input type="checkbox"/>	区域污染源 <input type="checkbox"/>	
大气环境影响预测与评价	预测模型	AERMOD <input type="checkbox"/>	ADMS <input type="checkbox"/>	AUSTAL2000 <input type="checkbox"/>	EDMS/AEDT <input type="checkbox"/>	CALPUFF <input type="checkbox"/>	网格模型 <input type="checkbox"/>	其他 <input checked="" type="checkbox"/>
	预测范围	边长≥50km <input type="checkbox"/>		边长5~50km <input type="checkbox"/>			边长=5km <input checked="" type="checkbox"/>	
	预测因子	预测因子 (非甲烷总烃)				包括二次PM _{2.5} <input type="checkbox"/> 不包括二次PM _{2.5} <input type="checkbox"/>		
	正常排放短期浓度贡献值	C _{拟建工程} 最大占标率≤100% <input checked="" type="checkbox"/>				C _{拟建工程} 最大占标率>100% <input type="checkbox"/>		
大气环境	正常排放年均浓度	一类区	C _{拟建工程} 最大占标率≤10% <input type="checkbox"/>			C _{拟建工程} 最大占标率>10% <input type="checkbox"/>		

巴什托普天然气回收站项目环境影响报告书

影响预测与评价	贡献值	二类区	$C_{\text{拟建工程}}$ 最大占标率 $\leq 30\%$ <input type="checkbox"/>		$C_{\text{拟建工程}}$ 最大标率 $> 30\%$ <input type="checkbox"/>
	非正常排放1h浓度贡献值	非正常持续时长 (0.5) h	$C_{\text{拟建工程}}$ 占标率 $\leq 100\%$ <input type="checkbox"/>		$C_{\text{非正常}}$ 占标率 $> 100\%$ <input checked="" type="checkbox"/>
大气环境影响预测与评价	保证率日平均浓度和年平均浓度叠加值	$C_{\text{叠加}}$ 达标 <input type="checkbox"/>		$C_{\text{叠加}}$ 不达标 <input type="checkbox"/>	
	区域环境质量的整体变化情况	$k \leq -20\%$ <input type="checkbox"/>		$k > -20\%$ <input type="checkbox"/>	
环境监测计划	污染源监测	监测因子: (非甲烷总烃)		有组织废气监测 <input type="checkbox"/>	无监测 <input type="checkbox"/>
	环境质量监测	监测因子: ()		监测点位数 ()	无监测 <input checked="" type="checkbox"/>
评价结论	环境影响	可以接受 <input checked="" type="checkbox"/>		不可以接受 <input type="checkbox"/>	
	大气环境保护距离	距 () 厂界最远 () m			
	污染源年排放量	SO ₂ : (0) t/a	NO _x : (0) t/a	颗粒物: (0) t/a	VOC _s : (XXX) t/a
注: “□”为勾选项, 填“√”; “()”为内容填写项					

5.2.2 地表水环境影响评价

按照《环境影响评价技术导则 地表水环境》(HJ2.3-2018)中表1水污染影响型建设项目评价等级判定,判定拟建工程地表水环境评价等级为三级B。

5.2.2.1 水污染控制和水环境影响减缓措施有效性评价

拟建工程运营期产生的废水主要有含油污水和生活污水,含油污水排入污水回收罐,定期拉运至柯克亚油气运维中心处理,处理达标后回注地层;生活污水在巴什托普现有生活点暂存,定期拉运至琼库尔恰克乡生活污水处理站处理。

拟建工程水污染控制和水环境影响减缓措施有效。

5.2.2.2 依托污水处理设施的环境可行性评价

(1) 柯克亚油气运维中心含油污水处理单元

拟建工程建成投运后,油污水排入污水回收罐,定期拉运至柯克亚油气运维中心处理,满足《碎屑岩油藏注水水质指标技术要求及分析方法》(SY/T5329-2022)标准要求后回注地层。处理后净化污水经高压注水泵增压,通过注水系统回注,可保持油层压力,使油藏有较强的驱动力,以提高油藏的开采速度和采收率。

(2) 生活污水处理设施

库尔恰克乡生活污水处理站采用埋地式“A²/O+MBR”一体化设备工艺，生活污水经过“格栅+调节池+厌氧池+缺氧池+好氧池+MBR膜池+消毒池”处理达到《污水综合排放标准》(GB8978-1996)表2一级标准后综合回用。处理规模为50m³/d，库尔恰克乡生活污水处理站处理能力可满足拟建工程需求，依托处理设施可行。

综上，拟建工程废水不外排，拟建工程实施对地表水环境整体可接受。

表 5.2-14 地表水环境影响评价自查表

工作内容		自查项目	
影响识别	影响类型	水污染影响型 <input checked="" type="checkbox"/> ；水文要素影响型 <input type="checkbox"/>	
	水环境保护目标	饮用水水源保护区 <input type="checkbox"/> ；饮用水取水口 <input type="checkbox"/> ；涉水的自然保护区 <input type="checkbox"/> ；重要湿地 <input type="checkbox"/> 重点保护与珍稀水生生物的栖息地 <input type="checkbox"/> ；重要水生生物的自然产卵场及索饵场、越冬场和洄游通道、天然渔场等渔业水体 <input type="checkbox"/> ；涉水的风景名胜区 <input type="checkbox"/> ；其他 <input type="checkbox"/>	
	影响途径	水污染影响型	水文要素影响型
		直接排放 <input type="checkbox"/> ；间接排放 <input checked="" type="checkbox"/> ；其他 <input type="checkbox"/>	水温 <input type="checkbox"/> ；径流 <input type="checkbox"/> ；水域面积 <input type="checkbox"/>
影响因子	持久性污染物 <input type="checkbox"/> ；有毒有害污染物 <input type="checkbox"/> ；非持久性污染物 <input type="checkbox"/> ；pH值 <input type="checkbox"/> ；热污染 <input type="checkbox"/> ；富营养化 <input type="checkbox"/> ；其他 <input type="checkbox"/>	水温 <input type="checkbox"/> ；水位（水深） <input type="checkbox"/> ；流速 <input type="checkbox"/> ；流量 <input type="checkbox"/> ；其他 <input type="checkbox"/>	
评价等级	水污染影响型	水文要素影响型	
	一级 <input type="checkbox"/> ；二级 <input type="checkbox"/> ；三级A <input type="checkbox"/> ；三级B <input checked="" type="checkbox"/>	一级 <input type="checkbox"/> ；二级 <input type="checkbox"/> ；三级 <input type="checkbox"/>	

5.2.3 地下水环境影响评价

5.2.3.1 区域水文地质条件概况

- (1) 含水层结构特征
- (2) 地下水埋藏及分布规律
- (3) 地下水补给、径流特征
- (4) 地下水化学特征
- (5) 包气带
- (6) 地下水开发利用现状

5.2.3.2 区域地下水污染源调查

5.2.3.4 地下水环境影响评价

5.2.3.4.1 正常状况

(1) 废水

拟建工程运营期间废水主要包括含油污水和生活污水，含油污水排入污水回收罐，定期拉运至柯克亚油气运维中心处理，处理达标后回注地层。正常情况下不会对地下水产生污染影响。

(2) 含油污泥

石油开采中产生的含油污泥转移到下层的量很少。根据《采油废水中石油类污染物在土壤中的迁移规律研究》（岳战林等，2009），土壤中凝析油基本上不随土壤水上下移动，毛细管作用也不活跃。石油对土壤的污染仅限于20cm表层，只有极少量的石油类最多可下渗到40cm。由于油田气候干旱少雨，无大量降水的淋滤作用，即无迁移凝析油从地表到地下水的动力条件。含油污泥一旦产生须及时、彻底进行回收，在措施落实、管理到位的前提下，可最大限度减少含油污泥量，故含油污泥对开发区域地下水的影响很小。

(3) 天然气回收管线

拟建工程正常状况下，天然气回收管线采取严格的防腐防渗措施，不会对区域地下水环境产生污染影响。

5.2.3.4.2 非正常状况

(1) 天然气回收站污水回收罐破损泄漏对地下水环境的影响

(2) 分区防控措施

根据《环境影响评价技术导则 地下水环境》（HJ610-2016）及《石油化工工程防渗技术规范》（GB/T50934-2013）的要求项目场地包气带防污性能、污染控制难易程度和污染物特性划分为重点防渗区、一般防渗区和简单防渗区，污染控制难易程度分级参照表见表 5.2-20，天然包气带防污性能分级参照表见表 5.2-21，地下水污染防渗分区参照表见表 5.2-22。

表 5.2-20 污染控制难易程度分级参照表

污染控制难易程度	主要特征
难	对地下水环境有污染的物料或污染物泄漏后，不能及时发现和处理

易	对地下水环境有污染的物料或污染物泄漏后，可及时发现和处理
---	------------------------------

表 5.2-21 天然包气带防污性能分级参照表

分级	包气带岩石的渗透性能
强	岩（土）层单层厚度 $M_b \geq 1.0m$ ，渗透系数 $K \leq 1 \times 10^{-6} cm/s$ ，且分布连续、稳定。
中	岩（土）层单层厚度 $0.5m \leq M_b < 1.0m$ ，渗透系数 $K \leq 1 \times 10^{-6} cm/s$ ，且分布连续、稳定。 岩（土）层单层厚度 $M_b \geq 1.0m$ ，渗透系数 $1 \times 10^{-6} cm/s < K \leq 1 \times 10^{-4} cm/s$ ，且分布连续、稳定。
弱	岩（土）层不满足上述“强”和“中”条件

表 5.2-22 地下水污染防渗分区参照表

防渗分区	天然包气带防污性能	污染控制难易程度	污染物类型	防渗技术要求
重点防渗区	弱	难	重金属、持久性有机污染物	等效黏土防渗层 $M_b \geq 6.0m$ ， $K \leq 1 \times 10^{-7} cm/s$ ；或参照 GB18598 执行
	中—强	难		
	弱	易		
一般防渗区	弱	易—难	其他类型	等效黏土防渗层 $M_b \geq 1.5m$ ， $K \leq 1 \times 10^{-7} cm/s$ ；或参照 GB16889 执行
	中—强	难		
	中	易	重金属、持久性有机污染物	
	强	易		
简单防渗区	中—强	易	其他类型	一般地面硬化

根据上述划分原则，拟建工程各分区防渗等级具体见表 5.2-23。

(3) 地下水环境监测与管理

为了及时准确地掌握巴什托普油田区域及下游地区地下水环境质量状况和地下水体中污染物的动态变化，巴什托普油田区域应建立地下水长期监控系统，包括科学、合理地设置地下水污染监控井，建立完善的监测制度，配备先进的检测仪器和设备，以便及时发现并及时控制。

① 监测井布置

依据地下水监测原则，参照《环境影响评价技术导则 地下水环境》（HJ610-2016）、《地下水环境监测技术规范》（HJ164-2020）及《排污单位自行监测技术指南 陆上石油天然气开采工业》（HJ1248-2022）相关要求，结合区域水文地质特征，设置 1 眼跟踪监测井，跟踪监测井可满足项目区域的对地

地下水监控需求。地下水监控井基本情况和相对位置等详见表 5.2-24。

②监测频率

i. 跟踪监测井采样频次每半年 1 次。

ii. 遇到特殊的情况或发生污染事故，可能影响地下水水质时，应随时增加采样频次。

iii. 同时考虑随着时间的推移，区域地下水流向可能会发生变化，导致地下水水质监测井功能的改变，因此将水质监测井地下水水位标高的监测纳入监测计划里。

③上述监测结果应按有关规定及时建立档案并公开，满足法律中关于知情权的要求。如发现异常或发生事故，应加密监测频次，并分析污染原因，确定泄漏污染源，并及时采取相应的应急措施。

(4) 应急响应

①应急预案在制定全作业区环保管理体制的基础上，制订专门的地下水污染事故的应急措施，并与其它应急预案相协调。地下水应急预案包括以下内容：

a. 地下水环境保护目标的确定，采取的紧急处置措施和潜在污染可能性评估；

b. 特大事故应急抢险组织状况和人员、装备情况，平常的训练和演习。

②应急处置

一旦发现地下水发生异常情况，必须按照应急预案马上采取紧急措施：

a. 当确定发生地下水异常情况时，按照制订的地下水应急预案，在第一时间尽快上报主管领导，通知当地生态环境主管部门，密切关注地下水水质变化情况；

b. 组织专业队伍对事故现场进行调查、监测，查找环境事故发生地点、分析事故原因，切断污染源，阻隔地下水流，防止事故的扩散、蔓延及连锁反应，尽量缩小地下水污染事故对人和财产的影响；

c. 对事故后果进行评估，并制定防止类似事件发生的措施。

5.2.3.6 地下水环境评价结论

(1) 环境水文地质现状

监测期间监测点除总硬度、溶解性总固体、硫酸盐存在一定程度超标外，其余因子均满足《地下水质量标准》（GB/T14848-2017）III类标准，各潜水监测点中石油类满足《地表水环境质量标准》（GB3838-2002）III类标准要求。以上因子超标与区域水文地质条件有关，区域蒸发量大、补给量小，潜水中上述因子日积月累浓度逐渐升高等。

(2) 地下水环境影响

正常状况下，站场内天然气处理设备、天然气回收管线等装置完好无损且站场严格按照《石油化工工程防渗技术规范》（GB/T 50934）相关要求采取了防渗措施，可避免采出液泄漏而对地下水产生污染影响。

非正常状况下，污水回收罐泄漏进入地下水后沿水流迁移，但影响范围较小，不会对周围地下水水质产生明显污染影响。依据《环境影响评价技术导则地下水环境》（HJ610-2016）10.4.1内容，可得出，拟建工程各个不同阶段，地下水中各评价因子均能满足GB/T14848的要求。

(3) 地下水环境污染防治措施

拟建工程依据“源头控制、分区防控、污染监控、应急响应”原则，采取严格的地下水环境污染防治措施。①依据《石油化工工程防渗技术规范》（GB/T50934-2013）相关要求，采取相应的分区防渗措施，防渗的设计使用年限不应低于拟建工程主体工程的设计使用年限；②建立和完善拟建工程的地下水环境监测制度和环境管理体系，制定完善的监测计划；③在制定全厂环保管理体制的基础上，制定专门的地下水污染事故的应急措施，并应与其他应急预案相协调。

(4) 地下水环境影响评价结论

拟建工程采取了源头控制、分区防渗、监控措施和应急响应等防控措施，同时制定了合理的地下水污染监控计划。因此，在加强管理并严格落实地下水污染防治措施的前提下，从地下水环境影响的角度分析，拟建工程对地下水环境影响可接受。

5.2.4 声环境影响评价

拟建工程天然气回收管线埋设在地下，埋深大于1.2m，集输过程不会对周

围声环境产生影响；新建天然气回收站噪声源主要为采气树和空气源热泵。

5.2.4.1 预测模式

a) 应根据声源声功率级或参考位置处的声压级、户外声传播衰减，计算预测点的声级：

$$L_p(r) = L_w + D_c - (A_{div} + A_{atm} + A_{gr} + A_{bar} + A_{misc})$$

式中： $L_p(r)$ —预测点处声压级，dB；

L_w —由点声源产生的声功率级（A 计权或倍频带），dB；

D_c —指向性校正，它描述点声源的等效连续声压级与产生声功率级 L_w 的全向点声源在规定方向的声级的偏差程度，dB；

A_{div} —几何发散引起的衰减，dB；

A_{atm} —大气吸收引起的衰减，dB；

A_{gr} —地面效应引起的衰减，dB；

A_{bar} —障碍物屏蔽引起的衰减，dB；

A_{misc} —其他多方面效应引起的衰减，dB。

$$L_p(r) = L_p(r_0) + D_c - (A_{div} + A_{atm} + A_{gr} + A_{bar} + A_{misc})$$

式中： $L_p(r)$ —预测点处声压级，dB；

$L_p(r_0)$ —参考位置 r_0 处的声压级，dB；

D_c —指向性校正，它描述点声源的等效连续声压级与产生声功率级 L_w 的全向点声源在规定方向的声级的偏差程度，dB；

A_{div} —几何发散引起的衰减，dB；

A_{atm} —大气吸收引起的衰减，dB；

A_{gr} —地面效应引起的衰减，dB；

A_{bar} —障碍物屏蔽引起的衰减，dB；

A_{misc} —其他多方面效应引起的衰减，dB。

b) 预测点的 A 声级 $L_A(r)$ 可按下式计算：

$$L_A(r) = 10 \lg \left\{ \sum_{i=1}^8 10^{0.1[L_{pi}(r) - \Delta L_i]} \right\}$$

式中： $L_A(r)$ —距声源 r 处的 A 声级，dB (A)；

$L_{pi}(r)$ —预测点 (r) 处，第 I 倍频带声压级，dB；

ΔL_i —第 I 倍频带的 A 计权网络修正值，dB；

c) 在只考虑几何发散衰减时按下式计算：

$$L_A(r) = L_A(r_0) - A_{div}$$

式中： $L_A(r)$ —距声源 r 处的 A 声级，dB (A)；

$L_A(r_0)$ —参考位置 r_0 处的 A 声级，dB (A)；

A_{div} —几何发散引起的衰减，dB；

d) 工业企业噪声计算

设第 I 个室外声源在预测点产生的 A 声级为 L_{A_i} ，在 T 时间内该声源工作时间为 t_i ；第 j 个等效室外声源在预测点产生的 A 声级为 L_{A_j} ，在 T 时间内该声源工作时间为 t_j ，则拟建工程声源对预测点产生的贡献值 (L_{eqg}) 为：

$$L_{eqg} = 10 \lg \left[\frac{1}{T} \left(\sum_{i=1}^N t_i 10^{0.1L_{A_i}} + \sum_{j=1}^M t_j 10^{0.1L_{A_j}} \right) \right]$$

式中： L_{eqg} —建设项目声源在预测点产生的噪声贡献值，dB；

T —用于计算等效声级的时间，s；

N —室外声源个数；

t_i —在 T 时间内 I 声源工作时间，s；

M —等效室外声源个数；

t_j —在 T 时间内 j 声源工作时间，s。

e) 噪声预测值计算

$$L_{eq} = 10 \lg (10^{0.1L_{eqg}} + 10^{0.1L_{eqb}})$$

式中： L_{eq} —预测点的噪声预测值，dB；

L_{eqg} —建设项目声源在预测点产生的噪声贡献值；

L_{eqb} —预测点的背景噪声值，dB。

(3) 噪声预测点位

本评价预测工程噪声源对四周场界噪声贡献值，并给出场界噪声最大值的位置。

5.2.4.2 噪声源参数的确定

拟建工程噪声源噪声参数见表 5.2-25。

5.2.4.3 预测结果及评价

按照噪声预测模式，结合噪声源到各预测点距离，通过计算，天然气回收站新增噪声源对四周厂界的贡献声级值见表 5.2-26。

由表 5.2-26 可知项目实施后，天然气回收站主要产噪声源对场界昼间和夜间噪声贡献值为 XX~XXdB(A)，满足《工业企业厂界环境噪声排放标准》(GB12348-2008) 2 类标准要求。

综上，拟建工程实施后从声环境影响角度，项目可行。

5.2.4.4 声环境影响评价自查表

拟建工程声环境影响评价自查表见表 5.2-27。

表 5.2-27 声环境影响评价自查表

工作内容		自查项目					
评价等级与范围	评价等级	一级 <input type="checkbox"/> 二级 <input checked="" type="checkbox"/> 三级 <input type="checkbox"/>					
	评价范围	200m <input checked="" type="checkbox"/> 大于 200m <input type="checkbox"/> 小于 200m <input type="checkbox"/>					
评价因子	评价因子	等效连续 A 声级 <input checked="" type="checkbox"/> 最大 A 声级 <input type="checkbox"/> 计权等效连续感觉噪声级 <input type="checkbox"/>					
评价标准	评价标准	国家标准 <input checked="" type="checkbox"/> 地方标准 <input type="checkbox"/> 国外标准 <input type="checkbox"/>					
现状评价	环境功能区	0 类区 <input type="checkbox"/>	1 类区 <input type="checkbox"/>	2 类区 <input checked="" type="checkbox"/>	3 类区 <input type="checkbox"/>	4a 类区 <input type="checkbox"/>	4b 类区 <input type="checkbox"/>
	评价年度	初期 <input type="checkbox"/>		近期 <input checked="" type="checkbox"/>	中期 <input type="checkbox"/>		远期 <input type="checkbox"/>
	现状调查方法	现场实测法 <input checked="" type="checkbox"/> 现场实测加模型计算法 <input type="checkbox"/> 收集资料 <input type="checkbox"/>					
	现状评价	达标百分比		100			
噪声源调查	噪声源调查方法	现场实测 <input type="checkbox"/> 已有资料 <input checked="" type="checkbox"/> 研究成果 <input type="checkbox"/>					
声环境影响预测与评价	预测模型	导则推荐模型 <input checked="" type="checkbox"/> 其他 <input type="checkbox"/>					
	预测范围	200m <input checked="" type="checkbox"/> 大于 200m <input type="checkbox"/> 小于 200m <input type="checkbox"/>					

巴什托普天然气回收站项目环境影响报告书

	预测因子	等效连续 A 声级 <input checked="" type="checkbox"/> 最大 A 声级 <input type="checkbox"/> 计权等效连续感觉噪声级 <input type="checkbox"/>		
	厂界噪声贡献值	达标 <input checked="" type="checkbox"/> 不达标 <input type="checkbox"/>		
	声环境保护目标处噪声值	达标 <input type="checkbox"/> 不达标 <input type="checkbox"/>		
环境监测计划	排放监测	厂界监测 <input checked="" type="checkbox"/> 固定位置监测 <input type="checkbox"/> 自动监测 <input type="checkbox"/> 手动监测 <input type="checkbox"/> 无监测 <input type="checkbox"/>		
	声环境保护目标处噪声监测	监测因子：（）	监测点位数（）	无监测 <input checked="" type="checkbox"/>
评价结论	环境影响	可行 <input checked="" type="checkbox"/> 不可行 <input type="checkbox"/>		
注：“□”为勾选项，可√；“（）”为内容填写项。				

5.2.5 固体废物影响分析

5.2.5.1 固体废物产生及处置情况

根据《国家危险废物名录（2025年版）》（部令第36号）、《危险废物环境管理指南 陆上石油天然气开采》（生态环境部公告2021年第74号）、《建设项目危险废物环境影响评价指南》（原环境保护部公告2017年第43号），拟建工程运营期产生的危险废物主要为含油污泥、废分子筛、废机油，分别收集后直接由有危废处置资质单位接收处置，站场内不暂存。

拟建工程危险废物类别、主要成分及污染防治措施见表5.2-28。

5.2.5.2 危险废物环境影响分析

（1）危险废物收集

拟建工程产生的危险废物按照《危险废物环境管理指南 陆上石油天然气开采》（生态环境部公告2021年第74号）中相关管理要求，落实危险废物识别标志制度，对危险废物的容器和包装物以及收集、运输危险废物的设施设置危险废物识别标志。填写危险废物的收集记录、转运记录表，并将记录表作为危险废物管理的重要档案妥善保存。落实环境保护标准制度，按照国家有关规定和环境保护标准要求贮存、利用、处置危险废物，不得将其擅自倾倒处置。危险废物收集和运输过程的污染控制执行《危险废物收集 贮存 运输技术规范》（HJ2025-2012）等有关规定。

根据《危险废物识别标志设置技术规范》（HJ1276-2022），收集危险废物的硬质桶应按要求设置明显的标明危险废物相关信息的标签，标签信息应填写完整详实。具体要求如下：

a. 危险废物标签印刷的油墨应均匀，图案和文字应清晰、完整。危险废物标签的文字边缘宜加黑色边框，边框宽度不小于 1 mm，边框外宜留不小于 3 mm 的空白；危险废物标签所选用的材质宜具有一定的耐用性和防水性。

b. 危险废物类别：按危险废物种类选择，危险废物类别如图 5.2-4 所示；

危险特性	警示图形	图形颜色
腐蚀性		符号：黑色 底色：上白下黑
毒性		符号：黑色 底色：白色
易燃性		符号：黑色 底色：红色 (RGB: 255,0,0)
反应性		符号：黑色 底色：黄色 (RGB: 255,255,0)

图 5.2-4 危险废物类别标识示意图

c. 材料应坚固、耐用、抗风化、抗淋蚀。危险废物相关信息标签如图 5.2-5 所示。

危险废物	
废物名称:	危险特性
废物类别:	
废物代码: 废物形态:	
主要成分:	
有害成分:	
注意事项:	
数字识别码:	
产生/收集单位:	
联系人和联系方式:	
产生日期: 废物重量:	
备注:	

图 5.2-5 危险废物相关信息标签

d. 装载液体、固体的危险废物的硬质桶内必须留足够的空间，硬质桶顶部与液体表面之间保留 100mm 以上的空间。

(2) 危险废物运输过程影响分析

拟建工程产生的危险废物应按照《危险废物环境管理指南 陆上石油天然气开采》（生态环境部公告 2021 年 第 74 号）、《危险废物转移管理办法》（生态环境部令 第 23 号）中相关要求，运输危险废物，应当采取防止污染环

境的措施，并遵守国家有关危险货物运输管理的规定；按照危险废物污染环境防治和危险货物运输相关规定运输危险废物，记录运输轨迹，防范危险废物丢失、包装破损、泄漏或者发生突发环境事件。

拟建工程产生的危险废物运输过程由有资质单位进行运输，运输过程中全部采用密闭容器收集储存，转运结束后及时对转运路线进行检查和清理，确保无危险废物散落或泄漏在转运路线上，危险废物运输过程符合《危险废物收集 贮存 运输技术规范》（HJ2025-2012）中的相关要求。

（3）危险废物委托处置环境影响分析

拟建工程产生的危险废物应按照《危险废物环境管理指南 陆上石油天然气开采》（生态环境部公告 2021 年 第 74 号）中相关要求，落实危险废物经营许可证制度，禁止将危险废物提供或委托给无危险废物经营许可证的单位或者其他生产经营者从事收集、贮存、利用、处置活动。

拟建工程含油污泥、废分子筛、废机油全部委托有资质单位接收处置。

5.2.5.3 运输过程的污染防治措施

运输过程严格按照《危险废物转移管理办法》（生态环境部部令第23号）、《危险废物收集 贮存 运输技术规范》（HJ2025-2012）执行。危险废物转移过程应采取防扬散、防流失、防渗漏措施，不得擅自倾倒、堆放、丢弃、遗撒；制定危险废物突发环境事件的防范措施和应急预案，发生危险废物突发环境事件时，采取有效措施消除或者减轻对环境的污染危害；制定危险废物管理计划，结合自身的实际情况，与生产记录相衔接，建立危险废物管理台账记录，如实记载产生危险废物的种类、数量、流向、贮存、利用处置等信息，并填写、运行危险废物转移联单。

拟建工程所产生的危险废物道路运输委托持有危险废物经营许可证的单位，按照其许可证的经营范围组织实施，并在当地生态环境部门批准后进行危险废物的转移。危险废物公路运输应按照《道路危险货物运输管理规定》（交通部令（2005年）第9号）、《危险货物道路运输规则》（JT/T617-2018）以及《汽车运输 装卸危险货物作业规程》（JT 618-2004）执行；运输单位承运危险废物时，应在危险废物包装上按照《危险废物贮存污染控制标准》

(GB18597-2023)附录A设置标志；危险废物公路运输时，运输车辆应按《道路运输危险货物车辆标志》(GB 13392-2023)设置车辆标志；运输过程中全部采用密闭容器收集储存，转运结束后及时对转运路线进行检查和清理，确保无危险废物散落或泄漏在转运路线上，危险废物运输过程符合《危险废物收集、贮存、运输技术规范》(HJ2025-2012)中的相关要求。综上，拟建工程危险废物运输过程的污染防治措施可行。

5.2.6 生态影响评价

项目运营期对生态的影响主要表现在对生态系统完整性的影响。

拟建工程管线的建设在施工期将原有景观格局分割成零散的地块，导致斑块数目增加，最终引起景观破碎度的增加；天然气回收管线对自然景观起到一种分割作用，造成空间上的非连续性，并形成廊道效应，导致景观连通性降低。拟建工程管线建设在施工后覆土回填，植被逐渐恢复原貌，对自然景观影响较小。

在油气田开发如站场、管道等建设中，新设施的增加不但不会使区域内异质化程度降低，反而在一定程度上会增加区域的异质性。区域的异质性越大，抵抗外界干扰的能力就越大，同时由于项目占地面积有限，区域生态系统仍保持开放、物质循环和能量流动。因而项目开发建设不会改变区域内景观生态的稳定性及完整性。

综上所述，运营期影响主要集中在站场内，运营期废水合理处置，厂界噪声达标排放，危险废物委托有资质单位接收处置；同时加强日常巡检监管工作，出现泄漏情况能及时发现；加强法兰、阀门连接处腐蚀情况记录管理，避免因老化、腐蚀导致泄漏情况发生。因此从生态影响的角度，拟建工程建设可行。

5.2.7 土壤环境影响评价

5.2.7.1 环境影响识别

5.2.7.1.1 项目类型

根据《环境影响评价技术导则 陆地石油天然气开发建设项目》(HJ 349-2023)，拟建工程天然气回收站建设内容类别为II类；新建天然气回收管线类别为II类。

5.2.7.1.2 影响类型及途径

根据《环境影响评价技术导则 土壤环境（试行）》（HJ964-2018）和《环境影响评价技术导则 陆地石油天然气开发建设项目》（HJ349-2023）以及区域历史监测数据，工程所在区域土壤盐分含量 0.2~4.5g/kg，即工程所在区域属于土壤盐化地区，拟建工程类别同时按照生态影响型项目和污染影响型项目考虑，并根据不同项目类型类别分别判定评价等级。

拟建工程废水主要为含油污水和生活污水，运营期站场不设置废水池，未向外环境排放污水，不会造成废水地面漫流影响；非正常状况采气管道连接处破裂，天然气回收站运行过程中套管发生破损泄漏，可能通过垂直入渗的形式对土壤造成影响。同时，拟建工程含油污水盐分含量较高，当出现泄漏时，含油污水中的盐分成分将进入表层土壤中，遗留在土壤中造成区域土壤盐分含量升高。影响类型见表 5.2-29。

表 5.2-29 建设项目影响类型表

不同时段	污染影响型				生态影响型			
	大气沉降	地面漫流	垂直入渗	其它	盐化	碱化	酸化	其它
建设期	--	--	--	--	--	--	--	--
运营期	--	--	√	--	√	--	--	--
服务期满后	--	--	--	--	--	--	--	--

（3）影响源及影响因子

5.2.7.2 现状调查与评价

5.2.7.2.1 调查范围

根据《环境影响评价技术导则 土壤环境（试行）》（HJ964-2018），土壤生态影响型现状调查范围为天然气回收站外扩 2km，天然气回收管线边界两侧向外延 0.2km 范围；土壤污染影响型现状调查范围为天然气回收站外扩 0.5km；天然气回收管线边界两侧向外延 0.2km 范围。

5.2.7.2.2 敏感目标

拟建工程将巴什托普天然气回收站外扩 2km、天然气回收管线边界两侧向

外延 0.2km 范围的土壤作为土壤环境（生态型）保护目标。

5.2.7.2.3 土地利用类型调查

（1）土地利用现状

根据现场调查结果，站场、管道等占地现状为沙地。

（2）土地利用历史

根据调查，项目区域建设之前为沙地，局部区域已受到油田开发的扰动和影响。

（3）土地利用规划

拟建工程占地范围暂无规划。

5.2.7.2.4 土壤类型调查

根据《中国土壤分类与代码》（GB/T17296-2009）中土壤分类，土壤评价范围内土壤类型为风沙土。项目区土壤类型分布见附图 9。

5.2.7.3 土壤环境影响预测与评价

5.2.7.3.1 污染影响型

拟建工程实施后，由于严格按照要求采取防渗措施，在正常状况下不会发生油品渗漏进入土壤。因此，垂直入渗造成土壤污染主要为非正常状况泄漏。根据企业的实际情况分析，如果是管线出现破损泄漏，建设单位必须及时采取措施，不可能任由含油污水漫流渗漏，任其渗入土壤。综合考虑拟建工程物料特性及土壤特征，本次评价为非正常状况下，管线出现破损泄漏的石油烃对土壤垂直下渗的污染。

为了说明油类物质污染土壤的可能性与程度，类比同类项目在站场边缘选择存在地表积油的位置进行的土壤剖面的采样监测，其结果详见表 5.2-32。

表 5.2-32 中的监测结果表明，非正常状况下石油类污染物主要积聚在土壤表层 40cm 以内，其污染也主要限于地表，一般很难渗入到 2m 以下，且站场已建设 RTU 采集系统，发生泄漏会在短时间内发现，泄漏油类物质能够及时地清理，将含油污泥污染土壤集中收集，送有危险废物处置资质单位处理。因此，拟建工程实施后对周边土壤环境影响可接受。

5.2.7.3.2 生态影响型

(1) 预测情景

拟建工程实施后，由于严格按照要求采取防渗措施，在正常工况下不会发生油品渗漏进入土壤。事故工况，根据企业的实际情况分析，结合前文“影响源及影响因子”，综合考虑拟建工程物料特性及土壤特征，本次评价重点针对站场污水回收罐发生破损泄漏的盐分含量对土壤的盐化影响，作为预测情景。

(2) 预测源强

天然气回收站污水回收罐破损泄漏。

(3) 预测模型

本次预测采用 HJ964-2018 附录 E.1.3 中预测方法，预测公式如下：

①单位质量土壤中某种物质的增量

$$\Delta S = n(I_s - L_s - R_s) / (\rho_b \times A \times D)$$

式中： ΔS -单位质量表层土壤中某种物质的增量，g/kg；

I_s -预测评价范围内单位年份表层土壤中某种物质的输入量，g；

L_s -预测评价范围内单位年份表层土壤中某种物质经淋溶排出的量，g；

R_s -预测评价范围内单位年份表层土壤中某种物质经径流排出的量，g；

ρ_b -表层土壤容重，kg/m³；

A -预测评价范围，m²；

D -表层土壤深度，一般取 0.2m，可根据实际情况适当调整；

n -持续年份，a。

②单位质量土壤中某种物质的预测值

$$S = S_b + \Delta S$$

S -单位质量土壤中某种物质的预测值，g/kg；

S_b -单位质量土壤中某种物质的现状值，g/kg。

(4) 预测结果

①天然气回收污水回收罐泄漏盐化预测结果

从预测结果可知，发生泄漏后，导致泄漏点周边区域土壤中盐分含量有所升高，增量较小；且拟建工程建设 RTU 采集系统，发生泄漏会在短时间内发现，

油田公司会按照要求将泄漏点周围区域土壤进行清理，因此，拟建工程实施后对周边土壤环境生态影响可接受。

5.2.7.4 土壤污染防治措施

(1) 源头控制

①定期检修维护站场压力、流量传感器，确保发生泄漏时能及时切断阀门，减少泄漏量；

②人员定期巡检，巡检时应对管线沿线进行仔细检查，出现泄漏情况能及时发现；

③加强法兰、阀门连接处腐蚀情况记录管理，避免因老化、腐蚀导致泄漏情况发生；

④加强站场及管线巡检，避免因“跑、冒、滴、漏”或泄漏事故发生造成油品进入土壤，发生泄漏事故时应及时清理含油污泥，受污染的土壤应交由具有相应危险废物处置资质的单位负责接收、转运和处置，降低对土壤环境质量的影响程度。

(2) 过程防控措施

参照执行《石油化工工程防渗技术规范》（GB/T50934 - 2013）“4.0.4 石油化工储运工程区的典型污染防治分区”相关要求，将井口、放喷火炬等划分为一般污染防治区，一般污染防治区防渗层的防渗性能不应低于 1.5m厚渗透系数为 $1.0 \times 10^{-7} \text{cm/s}$ 的黏土层的防渗性能。防渗措施的设计，使用年限不应低于拟建工程主体工程的设计使用年限。

(3) 跟踪监测

根据项目特点及相关要求，制定监测计划，详情见表 5.2-33。

5.2.7.5 结论与建议

拟建工程占地范围内外各土壤监测点监测值均满足《土壤环境质量 建设用地土壤污染风险管控标准（试行）》（GB36600-2018）中第二类用地筛选值限值；各监测点土壤属于未盐化至重度盐化级别，无酸化或碱化；同时根据土壤垂直入渗类比结果可知石油烃在土壤中随时间不断向下迁移，石油烃主要积

聚在土壤表层 50cm 以内,其污染也主要限于地表,土壤底部石油烃浓度未检出。污水回收罐泄漏时,将导致泄漏点周边土壤盐分含量升高,增量较小。因此,拟建工程需采取土壤防治措施按照“源头控制、过程防控”相结合的原则,并定期开展土壤跟踪监测,在严格按照土壤污染防治措施后,从土壤环境影响的角度,拟建工程建设可行。

拟建工程土壤环境影响评价自查表见表 5.2-34。

表 5.2-34 土壤环境影响评价自查表

工作内容		完成情况			备注
影响识别	影响类型	污染影响型 <input type="checkbox"/> ; 生态影响型 <input type="checkbox"/> ; 两种兼有 <input checked="" type="checkbox"/>			
	土地利用类型	建设用地 <input type="checkbox"/> ; 农用地 <input type="checkbox"/> ; 未利用地 <input checked="" type="checkbox"/>			
	占地规模	小型			
	敏感目标信息	敏感目标 ()、方位 ()、距离 ()			
影响识别	影响途径	大气沉降 <input type="checkbox"/> ; 地面漫流 <input type="checkbox"/> ; 垂直入渗 <input checked="" type="checkbox"/> ; 地下水位 <input type="checkbox"/> ; 其他 ()			
	全部污染物	盐分含量、石油烃 (C ₁₀ -C ₄₀)			
	特征因子	污染影响型	石油烃 (C ₁₀ -C ₄₀)		
		生态影响型	盐分含量		
	所属土壤环境影响评价项目类别	天然气回收站	I类 <input type="checkbox"/> ; II类 <input checked="" type="checkbox"/> ; III类 <input type="checkbox"/> ; IV类 <input type="checkbox"/>		
		天然气回收管线	I类 <input type="checkbox"/> ; II类 <input checked="" type="checkbox"/> ; III类 <input type="checkbox"/> ; IV类 <input type="checkbox"/>		
	敏感程度	生态影响型	敏感 <input checked="" type="checkbox"/> ; 较敏感 <input type="checkbox"/> ; 不敏感 <input type="checkbox"/>		
污染影响型		敏感 <input type="checkbox"/> ; 较敏感 <input type="checkbox"/> ; 不敏感 <input checked="" type="checkbox"/>			
评价工作等级	生态影响型	天然气回收站	一级 <input type="checkbox"/> ; 二级 <input checked="" type="checkbox"/> ; 三级 <input type="checkbox"/>		
		天然气回收管线	一级 <input type="checkbox"/> ; 二级 <input checked="" type="checkbox"/> ; 三级 <input type="checkbox"/>		
	污染影响型	天然气回收站	一级 <input type="checkbox"/> ; 二级 <input type="checkbox"/> ; 三级 <input checked="" type="checkbox"/>		
		天然气回收管线	一级 <input type="checkbox"/> ; 二级 <input type="checkbox"/> ; 三级 <input checked="" type="checkbox"/>		
现状调查内容	资料收集	a) <input checked="" type="checkbox"/> ; b) <input checked="" type="checkbox"/> ; c) <input checked="" type="checkbox"/> ; d) <input checked="" type="checkbox"/>			
	理化特性	土壤结构、土壤容重、饱和导水率、孔隙度等			
	现状监测点位		占地范围内	占地范围外	深度
		表层样点数	3	4	0.2m
		柱状样点数	—	—	--
现状监测因子	占地范围内: 砷、镉、铬(六价)、铜、铅、汞、镍、四氯化碳、氯仿、氯甲烷、1,1-二氯乙烷, 1,2-二氯乙烷, 1,1-二氯乙烯, 顺-1,2-二氯乙烯, 反-1,2-二氯乙烯, 二氯甲烷, 1,2-二氯丙				
现状	评价因子				

巴什托普天然气回收站项目环境影响报告书

评价	评价标准	GB15618 <input checked="" type="checkbox"/> ; GB36600 <input checked="" type="checkbox"/> ; 表D.1 <input checked="" type="checkbox"/> ; 表D.2 <input checked="" type="checkbox"/> ; 其他 ()		
	现状评价结论	各评价因子均满足相应标准要求		
影响预测	预测因子	盐分含量、石油烃 (C ₁₀ -C ₄₀)		
	预测方法	附录E <input checked="" type="checkbox"/> ; 附录F <input type="checkbox"/> ; 其他 () <input type="checkbox"/>		
	预测分析内容	影响范围: 站场占地 影响程度: 较小		
	预测结论	达标结论: a) <input type="checkbox"/> ; b) <input type="checkbox"/> ; c) <input checked="" type="checkbox"/> 不达标结论: a) <input type="checkbox"/> ; b) <input type="checkbox"/>		
防治措施	防控措施	土壤环境质量现状保障 <input checked="" type="checkbox"/> ; 源头控制 <input checked="" type="checkbox"/> ; 过程防控 <input checked="" type="checkbox"/> ; 其他 ()		
	跟踪监测	监测点数	监测指标	监测频次
		1	石油类、石油烃 (C ₆ -C ₉)、石油烃 (C ₁₀ -C ₄₀)、砷、六价铬、盐分含量、pH	每五年一次
信息公开指标	石油类、石油烃 (C ₆ -C ₉)、石油烃 (C ₁₀ -C ₄₀)、砷、六价铬、盐分含量、pH			
评价结论	通过采取源头控制、过程防控措施, 并定期开展土壤跟踪检测, 从土壤环境影响的角度, 拟建工程建设可行			

5.2.8 环境风险评价

环境风险评价是分析和预测建设项目对环境存在的潜在危险、有害因素, 针对建设项目建设和运行期间可能发生的突发性事件或事故, 引起有毒有害和易燃易爆等物质泄漏所造成的对环境的影响和损害程度, 提出合理可行的防范、应急与减缓措施, 以使建设项目事故风险可防控。

5.2.8.1 评价依据

5.2.8.1.1 风险调查

拟建工程涉及的风险物质主要为天然气, 存在于天然气回收管线内。

5.2.8.1.2 环境敏感目标调查

拟建工程环境风险评价等级为简单分析, 无环境风险敏感目标。

5.2.8.1.3 环境风险潜势初判

根据 2.4.1.7 环境风险评价工作等级判定内容, 项目 Q 值小于 1, 环境风险潜势为 I。

5.2.8.2 环境风险识别

5.2.8.2.1 物质危险性识别

拟建工程涉及的风险物质主要为凝析油、天然气及火灾爆炸次生污染物CO。其物化性质、易燃性、爆炸性和毒性情况见表 5.2-35。

表 5.2-35 物质危险性一览表

序号	危险物质名称	危险特性	分布
1	凝析油	燃烧性：易燃，闪点：-2℃，爆炸上限 8.7%、爆炸下限 1.1%，自燃点 482℃~632℃，密度 0.7916g/cm ³ ~0.8116g/cm ³	站场
2	天然气	无色无味气体，爆炸上限 16%，爆炸下限 4.8%，蒸汽压：53.32kPa（-168.8℃），闪点：-188.8℃，熔点：-182.5℃，沸点：-161.5℃，相对密度 0.42（-164℃）	站场、管线
3	CO	无色无臭气体，微溶于水，溶于乙醇、苯等大多数有机溶剂，熔点：-199.1℃，沸点：-191.4℃，是一种易燃易爆气体。与空气混合能形成爆炸性混合物，遇明火、高热能引起燃烧爆炸	火灾爆炸次生污染物

5.2.8.2.2 危险物质分布情况

拟建工程危险物质主要分布于天然气回收管线内。

5.2.8.2.3 可能影响环境的途径

根据工程分析，拟建工程开发建设过程中采气、油气集输等环节均接触到易燃、易爆的危险性物质，而且生产工艺条件较苛刻，多为高压操作，因此事故风险较大，可能造成环境危害的风险事故主要包括火灾、爆炸、油品泄漏等，具体危害和环境影响可见表 5.2-36。

5.2.8.3 环境风险分析

(1) 集输管道破裂风险评价

在管道压力下，集输管道发生破裂泄漏时，天然气从裂口流出后遇明火燃烧，发生火灾爆炸事故，燃烧产生的次生 CO 引发周围人员 CO 中毒事件。

事故影响主要集中于风险源附近区域，项目周边无环境风险敏感目标，同时本项目集输管道采用质量较好的材质，且有泄漏气体检测设施，泽普采油区管理区负责管理拟建项目的运行管理，制订有突发环境事件应急预案，备有相应的应急物资，采取了各类环境风险防范措施，以便在油气管道泄漏时能够及时发现，在采取突发环境事件应急预案中规定的防护措施后，油气管道发生火灾爆炸概率较低，拟建项目所处地点开阔，有利于 CO 稀释，对大气环境产生

的环境风险可防控。

5.2.8.4 环境风险防范措施及应急要求

各种事故都可以采取必要的预防措施，以减少事故的发生或使事故造成的危害降低到最低限度。结合拟建工程特点，采取以下风险防范措施。

5.2.8.4.2 管道事故风险预防措施

(1) 施工阶段的事故防范措施

①管道敷设和站场设备安装前，应加强对管材和设备质量的检查，严禁使用不合格产品。对焊接质量严格检验，防止焊接缺陷造成泄漏事故的发生。在施工过程中加强监理，确保施工质量。

②管道敷设做好安全防范及防腐、防渗措施。

③建立施工质量保证体系，提高施工检验人员水平，加强检验手段。

(2) 运行阶段的事故防范措施

①站场设置现场检测仪表，并由 RTU 箱中的控制系统实现站场内的生产运行管理和控制，并与所属的联合站 SCADA 管理系统通信，上传站场的重要生产运行数据，接收上位系统的控制指令，设置现场监控系统，随时通过监控系统观察站场内生产情况。

②利用管线的压力、流量监控系统，发现异常立即排查，若出现问题，立即派人现场核查，如有突发事件启动应急预案。

③加强通信系统、自控系统的维护管理，定期对各类仪表、设备进行监测和检验，确保正常操作和事故状态下及时动作，以防止事故的进一步扩大。确保阴极保护系统的正常运行，对管道腐蚀状况要进行监测，发现问题及时采取措施。加强对管道保护设施的维护管理和沿线的巡查，以及强化管道安全保护的宣传教育，提高沿线人民群众公共安全意识，最大限度地减少自然灾害和人为因素对管道的破坏。

④为了减轻管线的内外腐蚀，每年定期用超声波检测仪，测量管线内外防腐情况，若管壁厚度减薄，应及时更换管段。

⑤在管线上方设置标志，以防附近的各类施工活动对管线的破坏。定期检查管线，并配备适当的管道抢修、灭火及人员抢救设备。

5.2.8.5 环境风险应急处置措施

(1) 管道事故应急措施

管道事故风险不可能绝对避免，在预防事故的同时，为可能发生的事制定应急措施，使事故造成的危害减至最低程度。

①按顺序关井

在管道发生断裂事故时，按顺序关井。抢修队根据现场情况及时抢修，做好环境污染防治工作，把损失控制在最小范围内。

(2) 火灾事故应急措施

①发生火灾时，事故现场工作人员立即通知断电，立即停产，并拉响警报。启动突发环境事件应急预案，同时迅速安排抢险人员到达事故现场。

②安全保障组设置警戒区域，撤离事故区域全部人员，封锁通往现场的各个路口，禁止无关人员和车辆进入，防止因火灾而造成不必要的损失和伤亡。

③根据风险评价结果，如发生火灾，附近工作人员应紧急撤离至安全地带，防止火灾燃烧产生的有害物质对人体造成伤害。

④当火灾事故得到有效控制，在确保人员安全的情况下，及时控制消防冷却水次生污染的蔓延。

(3) 管道刺漏事故应急措施

拟建工程根据以往经验，现场巡检过程中发现压力表压力不正常后，通过检测判定管线是否发生泄漏，针对管线刺漏事件，采取以下措施：

a. 切断污染源：经与生产调度中心取得联系后，关闭管线泄漏点最近两侧阀门；

b. 堵漏：根据泄漏段的实际情况，采用适当的材料和技术手段进行堵漏，并在作业期间设专人监护；

c. 事故现场处理：堵漏作业完成后，对泄漏段管线进行彻底排查和检验，确保无泄漏产生。

d. 后期处理：恢复管线泄漏区域地表地貌，对泄漏部分有针对性地加强检测及现场巡检。对泄漏的油品回收，若油品泄漏在不能及时完全回收的情况下，

可能在地表结成油饼，将油饼集中收集，由有危废处置资质的公司接收处置。

5.2.8.6 突发环境事件应急预案

对于重大或不可接受的风险（主要是物料严重泄漏、火灾爆炸造成重大人员伤亡等），制定应急响应方案，建立应急反应体系，当事故一旦发生时可迅速加以控制，使危害和损失降低到尽可能低的程度。定期按照应急预案内容进行应急演练，应急物资配备齐全，出现风险事故时能够及时应对。泽普采油气管管理区编制完成并发布了《塔里木油田分公司泽普采油气管管理区（伽师县）突发环境事件应急预案》（备案编号 653129-2025-004-L）。本评价建议将本次建设内容突发环境事件应急预案纳入塔西南勘探开发公司泽普采油气管管理区现有突发环境事件应急预案中，对现有突发环境事件应急预案进行必要的完善和补充。

泽普采油气管管理区按照要求定期开展里突发环境事件应急演练，经调查，组织指挥演练由应急领导小组（副）组长每年组织一次，单项演练由各现场应急专业组组长每年组织二次，综合演练由应急领导小组组长每年组织一次。每次针对不同类型的事故类型进行演练，制定详细的应急演练方案，并对演练过程进行评估总结。

项目区域现状设置有应急物资库，本项目不再单独设置应急物资库，依托现有的物资库进行应急状况下使用。

当发生事件导致环境污染事件发生时，企业应急工作小组应快速赶赴现场，根据事故现场的具体情况布点，委托社会第三方监测机构等具有资质的单位对事件现场以及周围环境进行连续不间断监测，对事件的性质、参数以及各类污染物质的扩散程度进行评估，给出定性、半定量和定量监测结果，确认污染事故的危害程度和污染范围等，为指挥部门提供决策依据。

5.2.8.7 现有风险防范措施的有效性

拟建工程建设内容纳入塔西南勘探开发公司泽普采油气管管理区现有突发环境事件应急预案中。目前泽普采油气管管理区已建立完善的应急管理体系，配备有专业的应急管理队伍，同时配备有充足的应急物资。泽普采油气管管理区已针

对常见的生产设备泄漏、管线爆管泄漏等情景提出了相关防范措施，并制定了相应的应急预案，可确保事故发生时，最大程度降低对周围环境空气、地下水、土壤的影响。同时为确保人员熟悉应急措施，定期对相关人员开展应急演练工作，针对演练过程中发现的问题及时修改现有应急预案的不足。现有风险防范措施可靠有效，可有效降低事故状态下对环境空气、地下水的影响。

5.2.8.8 环境风险分析结论

(1) 项目危险因素

天然气回收管线老化破损导致天然气泄漏遇到明火可能发生火灾、爆炸事故，产生的一氧化碳等物质引发中毒、污染等伴生/次生污染事故；天然气泄漏、喷出后，遇火源会发生火灾、爆炸事故，燃烧产生的次生 CO 引发周围人员 CO 中毒事件。

(2) 环境敏感性及事故环境影响

区域风险保护目标主要为区域潜水含水层；拟建工程实施后的环境风险主要有油品泄漏，遇火源可能发生火灾爆炸事故，不完全燃烧会产生一定量的二氧化碳有害气体进入大气，油类物质可能污染土壤并渗流至地下水，对区域地下水环境造成污染影响。

(3) 环境风险防范措施和应急预案

本评价建议将本次建设内容突发环境事件应急预案纳入塔西南勘探开发公司泽普采油气管理区现有突发环境事件应急预案中，对现有突发环境事件应急预案进行必要的完善和补充。

(4) 环境风险评价结论与建议

根据建设项目环境风险可能影响的范围与程度，本次评价建议加强日常环境管理及认真落实环境风险防范措施和应急预案，可将环境风险概率降到最低。综上，拟建工程环境风险是可防控的。

环境风险自查表见表 5.2-37。

表 5.2-37 环境风险简单分析内容表

建设项目名称	巴什托普天然气回收站项目
--------	--------------

建设地点	新疆喀什地区伽师县		
中心坐标	东经		北纬
主要危险物质及分布	拟建工程涉及的风险物质主要为凝析油、天然气，均存在于站场及天然气回收管线内		
环境影响途径及危害后果 (大气、地表水、地下水等)	根据工程分析，拟建工程油气田开发建设过程中集输及处理等环节均接触到易燃、易爆的危险性物质，而且生产工艺条件较苛刻，多为高压操作，因此事故风险较大，可能造成环境危害的风险事故主要包括火灾、爆炸、油品泄漏等。燃烧产生的次生CO引发周围人员CO中毒事件，油类物质在降雨过程中随地表径流进入地表水体及渗流至地下水、土壤；烃类气体可能形成爆炸，发生火灾，污染大气、地下水		
风险防范措施要求	具体见“5.2.8.4 环境风险防范措施及应急要求”		

5.3 退役期环境影响分析

5.3.1 退役期污染物情况

随着油田开采的不断进行，其储量逐渐下降，最终井区将进入退役期。当油田开发接近尾声时，各种机械设备将停止使用，进驻其中的油田开发工作人员将陆续撤离油田区域，由此带来的大气污染物、生产废水、噪声及固体废物等对环境的影响将会消失。

退役期的环境影响以生态环境的恢复为主，同时站场清理也会产生少量扬尘和建筑垃圾，会对周围的环境造成一定影响。

在这期间，将会产生少量扬尘和固体废物。在闭井施工操作中应注意采取降尘措施，文明施工，防止水泥等的撒落与飘散，同时在清理站场时防止飞灰、扬尘的产生，尽可能降低对周边大气环境的影响。

另外，站场清理等工作还会产生地面废弃设备、建筑垃圾等固体废物，地面废弃设备首先考虑回收利用，不可利用的，不含油固废及废弃建筑残渣依托周边工业固废填埋场处置，含油危废由有危废处置资质的单位无害化处置；废弃管线维持现状，管线内物质应清空干净，并按要求进行吹扫，确保管线内无残留回收天然气，管线两端使用盲板封堵。固体废物的妥善处理，可以有效控制对区域环境的影响。

站场经过清理后，永久性占地范围内的水泥平台铺垫被清理，随后根据周边区域的自然现状对其进行恢复，使站场恢复到相对自然的一种状态。油气田设施退役后，人员撤离，区域内没有人为扰动，有助于区域生态环境的改善。

5.3.2 退役期生态保护措施

(1) 地面设施拆除、站场清理等工作中会产生建筑垃圾，应集中清理收集。废弃管线维持现状，避免因开挖管线对区域生态环境造成二次破坏，管道中残余的液体先使用氮气吹扫至计转站后，再使用清水清洗管道内部，清洗废水最终进入计转站后送至处理站处理，清理干净的管线两端使用盲板封堵。

6 环境保护措施及其可行性论证

6.1 环境空气保护措施可行性论证

6.1.1 施工期环境空气保护措施

6.1.1.1 施工扬尘

(1) 站场场地平整时，禁止利用挖掘机进行抛洒土石方作业，定期洒水，作业面要保持一定湿度；

(2) 在管线作业带内施工作业，施工现场定时洒水抑尘、控制运输车辆行驶速度、控制车辆装载量并采取密闭或者遮盖措施、避免大风天作业等；

(3) 加强施工管理，尽可能缩短施工周期。

以上扬尘防治措施，简单可行，具有可操作性，施工扬尘影响能够减缓到可以接受的程度，以上抑尘措施是可行的。

6.1.1.2 机械设备和车辆废气及焊接烟气

施工前期加强设备和运输车辆的检修和维护，保证设备正常稳定运行，燃用合格的燃料，设备和车辆不超负荷运行，焊接作业时使用无毒低尘焊条，从而从源头减少设备和车辆废气及焊接烟气对环境的影响，措施是可行的。

6.1.2 运营期环境空气保护措施

为减少挥发性有机物无组织排放，项目从生产工艺选择、设备选型开始，到日常管理、采取控制和治理技术入手，结合《陆上石油天然气开采工业大气污染物排放标准》（GB39728-2020）中要求，切实地有针对性采取有效环保措施，最大限度减少无组织排放。

(1) 天然气进行汇集、处理、输送至处理装置的全过程采用密闭工艺流程，容易泄漏的关键危险部位采用先进设备和材料，严格控制油品泄漏对大气环境影响。

(2) 定期对站场的设备、阀门等检查、检修，以防止跑、冒、漏现象的发生；加强对密闭管线及密封点的巡检，一旦发生泄漏立即切断控制阀，并尽快完成修复。

(3) 加强站场生产管理，减少烃类的跑、冒、滴、漏，做好站场的压力监

测，并准备应急措施。

(4) 在日常生产过程中，加强非甲烷总烃无组织排放例行监测，确保满足《陆上石油天然气开采工业大气污染物排放标准》（GB39728-2020）无组织排放监控限值要求。

拟建工程站场采气树属于成熟设备，已在巴什托普油田区域稳定运行多年，结合“3.1.4.4 大气环境影响回顾”的巴什托普油田同类型站场污染源监测数据，站场无组织废气中非甲烷总烃可满足《陆上石油天然气开采工业大气污染物排放标准》（GB39728-2020）企业边界污染物控制要求。因此拟建工程运营期采取的环境空气污染防治措施可行。

6.1.3 退役期环境空气保护措施

退役期废气主要是施工过程中产生的扬尘，要求退役期作业时，采取洒水抑尘的降尘措施，同时要求严禁在大风天气进行作业。

6.2 废水治理措施可行性论证

6.2.1 施工期水环境污染防治措施

(1) 施工期生活污水

拟建工程施工期生活污水依托库尔恰克乡生活污水处理站处理。库尔恰克乡生活污水处理站采用“A²/O+MBR”工艺，生活污水经过“格栅+调节池+厌氧池+缺氧池+好氧池+MBR膜池+消毒池”处理达到《污水综合排放标准》（GB8978-1996）表2一级标准后综合回用，设计处理规模为50m³/d，其富余处理能力可满足拟建工程需求，依托处理设施可行。

(2) 管线试压废水

拟建工程天然气回收管线试压介质采用中性洁净水，根据项目管线长度及直径，试压用水量约为XXXm³，管道试压废水中主要污染物为SS，试压结束后用于洒水抑尘。

综上，施工期采取的废水处置措施可行。

6.2.2 运营期水环境污染防治措施

项目运营期水环境污染源为含油污水和生活污水。

(1) 含油污水

拟建工程含油污水排入污水回收罐,定期拉运至柯克亚油气运维中心处理。

(2) 生活污水

生活污水依托库尔恰克乡生活污水处理站处理。库尔恰克乡生活污水处理站采用“A²/O+MBR”工艺,生活污水经过“格栅+调节池+厌氧池+缺氧池+好氧池+MBR膜池+消毒池”处理达到《污水综合排放标准》(GB8978-1996)表2一级标准后综合回用,设计处理规模为50m³/d,其富余处理能力可满足拟建工程需求,依托处理设施可行。

综上,运营期采取的废水处置措施可行。

6.2.3 退役期水污染防治措施

废弃管道和设备清洗废水依托周边处理厂处理,在闭井作业过程中应严格按照《废弃井及长停井处置指南》(SY/T6646-2017)、《废弃井封井回填技术指南(试行)》(环办土壤函〔2020〕72号)、《关于进一步加强石油天然气行业环境影响评价管理的通知》(环办环评函〔2019〕910号)以及《地下水管理条例》(国务院令 第748号)要求进行施工作业。

6.3 噪声防治措施可行性论证

6.3.1 施工期噪声防治措施

(1) 建设单位应要求施工单位使用低噪声的机械设备,并在施工中设专人对其进行保养维护,对设备使用人员进行培训,严格按操作规范使用各类机械。

(2) 应合理安排施工作业,避免高噪设备集中施工造成局部噪声过高。

(3) 运输车辆通过噪声敏感点或进入施工现场时减速,并尽量减少鸣笛,禁用高音喇叭鸣笛。

类比巴什托普油田同类项目采取的站场噪声防治措施,拟建工程采取的噪声防治措施可行。

6.3.2 运营期噪声防治措施

(1) 提高工艺过程的自动化水平,尽量减少操作人员在噪声源的停留时间。设备采用巡检的方式,由操作人员定期对装置区进行检查,尽量减少人员与噪声的接触时间。

(2) 采取基础减振措施。

结合“3.1.3.6 声环境影响回顾”的巴什托普油田同类型站场污染源监测数据，站场场界噪声满足《工业企业厂界环境噪声排放标准》（GB12348-2008）2类标准要求，因此拟建工程采取的噪声污染防治措施可行。

6.3.3 退役期噪声防治措施

退役期噪声主要为车辆噪声等，合理控制车速，施工运输车辆驶经声敏感点时应低速行驶，少鸣笛或不鸣笛，加强车辆维护，合理安排运输路线，来减轻噪声对周围声环境的影响。

6.4 固体废物处理措施可行性论证

6.4.1 施工期固体废物处置措施

(1) 拟建工程施工过程中产生的土方全部用于管沟回填，土方管沟回填土高出自然地面 300mm，沿管线铺设方向形成垄，作为管道上方土层自然沉降富余量，且可以作为巡视管线的地表标志；

(2) 施工废料拉运至送伽师县工业园区一般工业固体废物填埋场填埋；

(3) 施工现场不设置施工营地，生活垃圾收集后，定期清运至琼库尔恰克乡生活垃圾填埋场处置；

经类比巴什托普油田同类项目，采取以上固体废物处理措施后，不会对周围环境产生明显影响，措施可行。

6.4.2 运营期固体废物处置措施

6.4.2.1 运营期固体废物产生及处置情况

拟建工程运营期固体废物主要为含油污泥、废分子筛、废机油、生活垃圾，根据《国家危险废物名录（2025年版）》（部令第36号）、《危险废物环境管理指南 陆上石油天然气开采》（生态环境部公告2021年第74号），拟建工程运营期产生的危险废物主要为含油污泥、废分子筛、废机油，分别收集后直接由有危废处置资质单位接收处置。危险废物处理处置情况见表6.4-1。

6.4.2.2 危险废物处置措施可行性分析

(1) 危险废物贮存及运输

拟建工程产生的危险废物应按照《危险废物环境管理指南陆上石油天然气开采》（生态环境部公告 2021 年第 74 号）中相关要求，运输危险废物，应当采取防止污染环境的措施，并遵守国家有关危险货物运输管理的规定。

拟建工程产生的危险废物运输过程由有资质单位进行运输，运输过程中全部采用密闭容器收集储存，转运结束后及时对转运路线进行检查和清理，确保无危险废物散落或泄漏在转运路线上，危险废物运输过程符合《危险废物收集贮存 运输技术规范》（HJ2025-2012）中的相关要求。

(2) 危险废物处置单位

拟建工程产生的危险废物应按照《危险废物环境管理指南陆上石油天然气开采》（生态环境部公告 2021 年第 74 号）中相关要求，落实危险废物经营许可证制度，禁止将危险废物提供或委托给无危险废物经营许可证的单位或者其他生产经营者从事收集、贮存、利用、处置活动。

拟建工程含油污泥、废分子筛、废机油全部委托有危险废物处置资质的单位处置。

6.4.3 退役期固体废物处置措施

地面设施拆除、站场清理等工作中会产生地面废弃设备和废弃建筑残渣，地面废弃设备首先考虑回收利用，不可利用的，不含油固废及废弃建筑残渣依托周边工业固废填埋场处置，含油危废由有危废处置资质的单位无害化处置；废弃管线维持现状，管线内物质应清空干净，并按要求进行吹扫，确保管线内无残留回收天然气，管线两端使用盲板封堵。

类比巴什托普油田现有退役井采取的固体废物处置措施，拟建工程退役期采取的固体废物处置措施可行。

6.5 生态保护措施可行性论证

6.5.1 施工期生态环境保护措施

6.5.1.1 地表扰动生态减缓措施

(1)严格遵守国家和地方有关动植物保护和防止水土流失等环境保护法律法规，最大限度地减少占地产生的不利影响，减少对土壤的扰动、植被破坏，减少水土流失。

(2)严格按照有关规定办理建设用地审批手续，贯彻“优化设计、动态设计”的设计理念，避免大填大挖，减少后期次生灾害的发生，充分体现“最大限度地保护，最小程度的破坏，最大限度地恢复”的原则。施工在开挖地表、平整土地时，临时堆土必须进行拦挡，施工完毕，应尽快整理施工现场。

(3)对站场地表进行砾石压盖，防止由于地表扰动造成的水土流失。

(4)设计选线过程中，尽量避开植被较丰富的区域，避免破坏荒漠植物，最大限度避免破坏野生动物的活动场所和生存环境。

(5)充分利用区域现有道路，施工机械和车辆应严格按照规定路线行驶，禁止随意开辟道路，防止扩大土壤和植被的破坏范围。施工期间，施工车辆临时停放尽可能利用现有空地，并严格控制施工作业带，采用拉设彩条方式限定运输车辆行驶范围，严禁人为破坏作业带以外区域植被；施工结束后进行场地恢复。

(6)工程结束后，建设单位应承担恢复生态的责任，及时对临时占地区域进行平整、恢复，减少水土流失。

类比巴什托普油田现有站场、管线等采取的地表扰动保护措施，拟建工程采取的地表扰动保护措施可行。

6.5.1.2 动植物保护措施

①施工过程中严格规定车辆和各类工作人员的活动范围，使之限于在施工区范围内活动，严禁破坏占地范围外的植被，最大限度避免破坏野生动物的活动场所和生存环境。

②加强环境保护宣传工作，增强环保意识，特别是对自然植被的保护。严禁在场外砍伐植被；强化保护野生动物的观念，禁止捕猎。

③严格控制和管理车辆及重型机械的运行范围，所有车辆采用“一”字型作业法，避免并行开辟新路，尽量不侵扰野生动物的栖息地。

④强化风险意识，制定切实可行的风险防范与应急预案，最大限度降低风

险概率，避免事故泄漏和火灾爆炸事故可能对植物和野生动物的影响。

类比巴什托普油田已采取的动植物保护措施，项目采取的动植物保护措施可行。

6.5.1.3 维持土壤肥力措施

(1) 严格限定施工范围，严格控制管道施工带范围，严禁自行扩大施工用地范围。施工结束后应及时对临时占地区域进行平整、恢复原貌。

(2) 工程结束后，建设单位应承担恢复生态的责任，及时对临时占地区域进行平整、恢复，使占地造成的影响逐步得以恢复。凡受到施工车辆、机械破坏的地方都要及时修整，恢复原貌。土地恢复工作完成后，交由原土地使用者继续使用。

6.5.1.4 维持区域生态系统完整性措施

(1) 管道施工应严格限定作业范围，审慎确定作业线，不宜随意改线和重复施工，施工过程中严格规定车辆和各类工作人员的活动范围，使之限于在施工区范围内活动，最大限度减少对荒漠植物生存环境的破坏。

(2) 施工结束初期，对站场永久占地范围内的地表实施砾石覆盖等措施，以减少风蚀量。

(3) 工程施工结束后，应对施工临时占地内的土地进行平整，恢复原有地貌。在植被恢复用地上，采取表层土回填，减少植被破坏，减缓水土流失，抵制沙漠化发展将起到一定的积极作用。

6.5.1.5 水土流失防治措施

6.5.1.5.1 站场工程区

(1) 砾石压盖：新建站场采取砾石压盖，砾石压盖能有效减少风力侵蚀，降低水土流失风险。

(2) 限行彩条旗：为严格控制和管理施工期间车辆行驶的范围，减轻对周边区域的扰动，设计在站场施工区四周拉彩条旗以示明车辆行驶的边界，以避免增加对地表的扰动和破坏。

6.5.1.5.2 管道工程区

(1) 场地平整：管道工程区需挖沟槽，施工后回覆，对管道工程区施工扰

动区域采取场地平整措施，降低地面粗糙度，增加土壤抗蚀性。

(2) 防尘网苫盖：单独敷设管道管沟开挖一侧临时堆放开挖土方，拟建工程对临时堆土布设一定的防尘网苫盖防护措施。

(3) 限行彩条旗：为严格控制和管理施工期间车辆行驶的范围，减轻对周边区域的扰动，在施工作业区两侧拉彩条旗以示明车辆行驶的边界，以避免增加对地表的扰动和破坏。

图 6.5-1 限行彩条旗典型措施设计图

类比巴什托普油田同类项目采取的水土流失减缓措施，拟建工程采取的水土流失减缓措施可行。

6.5.1.6 防沙治沙措施

(1) 工程施工结束后，应对施工临时占地内的土地进行平整，恢复原有地貌。采取表层土回填，减少植被破坏，减缓水土流失，抵制沙漠化发展将起到一定的积极作用。

(2) 施工过程中严格规定车辆和各类工作人员的活动范围，使之限于在施工区范围内活动，严禁破坏占地范围外的植被。

(3) 针对站场施工过程，提出如下措施：站场平整后，采取砾石压盖。针对管沟开挖过程，提出如下措施：①施工土方全部用于管沟回填和站场平整，严禁随意堆置。②遇到干燥、易起尘的土方工程作业时，应辅以洒水压尘，尽量缩短起尘操作时间，遇到四级及四级以上大风天气，应停止土方作业，同时作业处覆以防尘网。③在施工过程中，不得随意碾压区域内其它固沙植被。针

对施工机械及运输车辆，提出如下措施：施工期间应划定施工活动范围，严格控制和管理运输车辆及重型机械的运行线路和范围，不得离开运输道路及随意行驶，由专人负责，以防破坏土壤和植被，加剧土地荒漠化。

(4) 相关防沙治沙措施要求在站场建设完成投入运行之前完成，严禁防沙治沙措施未完成即投入运行。

类比同类项目施工采取的防沙治沙措施，拟建工程采取的防沙治沙措施可行。

6.5.1.7 土地复垦措施

土地复垦的工程措施主要有表土剥离及保存、土地平整、表土回覆等，采取“分层开挖、分层堆放、分层回填”。站场损毁类型以压占为主，管线损毁类型以挖损为主。

①表土剥离

为合理利用珍贵的表土资源，在项目建设前期需要对损毁区域进行表土剥离，单独堆放，用于后期进行表土回覆，减少土壤熟化周期，为恢复植被生长创造土壤条件，厚度一般为15~20cm。

②土地平整

项目损毁土地使原有的土地形态发生改变，根据土地复垦标准，损毁土地复垦后应按要求进行场地平整、压实，保证场地稳定。

③表土回覆

土地平整后进行表土回覆，覆土来源来自项目建设先期剥离的表土，覆土厚度根据具体复垦质量标准确定。

6.5.2 运营期生态恢复措施

拟建工程实施后，运营期生态恢复措施以保持和维持施工期结束时采取的措施为主。在管线上方设置标志，以防附近的各类施工活动对管线的破坏。定期检查管线，如发生管线老化，接口断裂，及时更换管线。在项目区设置“保护生态环境、保护野生动植物”等警示牌，并从管理上对作业人员加强宣传教育，切实提高保护生态环境的意识。

类比同类项目采取的生态恢复措施，拟建工程采取的生态恢复措施可行。

6.5.3 退役期生态恢复措施

(1)地面设施拆除、站场清理等工作中会产生建筑垃圾，应集中清理收集。建筑垃圾收集后送区域工业固废填埋场妥善处置。

(2)拆除站场装置，最后清理场地，清除各种固体废弃物，自然植被区域自然恢复。

(3)运输过程中，运输车辆均加盖篷布，以防止行驶过程中固体废物的散落。

7 碳排放影响评价

为贯彻落实中央和生态环境部关于“碳达峰、碳中和”相关决策部署和文件精神，充分发挥环境影响评价的源头防控、过程管理中的基础性作用，本评价按照相关政策及文件要求，根据《中国石油天然气生产企业 温室气体排放核算方法与报告指南（试行）》核算方法，计算拟建工程实施后碳排放量及碳排放强度，提出碳减排建议，并分析减污降碳措施可行性及碳排放水平。

7.1 碳排放分析

7.1.1 碳排放影响因素分析

7.1.1.1 碳排放源分析

根据《中国石油天然气生产企业 温室气体排放核算方法与报告指南（试行）》，石油天然气开采企业碳排放源主要包括：燃料燃烧 CO₂ 排放、火炬燃烧排放、工艺放空排放、CH₄ 逃逸排放、CH₄ 回收利用量、CO₂ 回收利用量、净购入电力和热力隐含的 CO₂ 排放。

（1）燃料燃烧 CO₂ 排放

主要指石油天然气生产各个业务环节化石燃料用于动力或热力供应的燃烧过程产生的 CO₂ 排放。

拟建工程站场不设置加热炉，不涉及燃料燃烧 CO₂ 排放。

（2）火炬燃烧排放

出于安全等目的，石油天然气生产企业通常将各生产活动产生的可燃废气集中到火炬系统中进行排放前的燃烧处理。火炬燃烧除了 CO₂ 排放外，还可能产生少量的 CH₄ 排放，石油天然气生产的火炬系统需同时核算 CO₂ 和 CH₄ 排放。

拟建工程站场装置紧急情况下，回收天然气排入放喷火炬中进行燃烧，需核算该部分产生的 CO₂ 和 CH₄ 排放量。

（3）工艺放空排放

主要指石油天然气生产各业务环节通过工艺装置泄放口或安全阀门有意释放大气中的 CH₄ 或 CO₂ 气体，如驱动气动装置运转的天然气排放、泄压排放、设备吹扫排放、工艺过程尾气排放、储罐溶解气排放等。石油天然气生产企业

业务环节较多且各具特色，其工艺放空排放应区分不同业务环节分开核算。

拟建工程不涉及工艺装置泄放口，不涉及有意释放到大气中的 CH_4 或 CO_2 气体。

(4) CH_4 逃逸排放

主要是指石油天然气生产各业务环节由于设备泄漏产生的无组织 CH_4 排放，如阀门、法兰、泵轮密封、压缩机密封、减压阀、取样接口、工艺排水、开口管路、套管、储罐泄漏及未被定义为工艺放空的其他压力设备泄漏；石油天然气生产企业业务环节较多且各具特色，其逃逸排放应区分不同业务环节分开核算。

拟建工程站场法兰、阀门等处产生的无组织废气中涉及甲烷排放，需核算该部分气体排放量。

(5) CH_4 回收利用量

主要指企业通过节能减排技术回收工艺放空废气流中携带的 CH_4 从而免于排放到大气中的那部分 CH_4 。 CH_4 回收利用量可从企业总排放量中予以扣除。

拟建工程未实施甲烷回收利用。

(6) CO_2 回收利用量

主要指企业回收燃料燃烧或工艺放空过程产生的 CO_2 作为生产原料或外供产品从而免于排放到大气中的那部分 CO_2 。 CO_2 回收利用量可从企业总排放量中予以扣除。因缺乏适当的核算方法暂不考虑 CO_2 地质埋存或驱油的减排问题。

拟建工程实施后未回收燃料燃烧或工艺放空过程中产生的 CO_2 ，因此该部分回收利用量均为 0。

(7) 净购入电力和热力隐含的 CO_2 排放量

该部分排放实际上发生在生产这些电力或热力的企业，但由报告主体的消费活动引起，依照约定也计入报告主体名下。

拟建工程实施后，站场需消耗电量，不涉及蒸汽用量。

7.1.1.2 碳减排节点

拟建工程生产工艺流程中涉及二氧化碳的产排节点表 7.1-1 所示。

表 7.1-1 二氧化碳产排污节点汇总一览表

序号	类别	产污环节	碳排放因子	排放形式
1	火炬燃烧排放	拟建工程站场装置紧急情况下，回收天然气排入火炬中进行燃烧	CO ₂ 和 CH ₄	无组织
2	CH ₄ 逃逸排放	站场法兰、阀门等处逸散的废气	CH ₄	无组织
3	净购入电力和热力隐含的 CO ₂ 排放量	电力隐含排放	CO ₂	--

7.1.2 碳排放量核算

7.1.2.1 碳排放核算边界

拟建工程碳排放核算边界及核算内容见表 7.1-2 所示。

表 7.1-2 核算边界及核算内容一览表

序号	核算主体/核算边界	碳排放核算内容
1	巴什托普天然气回收站项目	包括天然气集输、油气处理及油气储运各个业务环节的基本生产系统、辅助生产系统，以及直接为生产服务的附属生产系统。排放量核算内容包括： (1) 火炬燃烧排放 (2) CH ₄ 逃逸排放 (3) 净购入电力和热力隐含的 CO ₂ 排放量

7.1.2.2 碳排放量核算过程

拟建工程涉及火炬燃烧排放、CH₄ 逃逸排放、净购入电力和热力隐含的 CO₂ 排放量。具体核算过程如下：

(1) 火炬燃烧排放

石油天然气生产企业火炬燃烧可分为正常工况下的火炬气燃烧及由于事故导致的火炬气燃烧两种，拟建工程主要核算非正常工况下的火炬气燃烧。另外，考虑到石油天然气生产企业火炬气 CH₄ 含量较高且火炬气燃烧不充分，因此石油天然气生产企业的火炬燃烧排放同时考虑 CO₂ 及 CH₄ 排放。

① 计算公式

a. 火炬燃烧排放计算公式：

$$E_{GHG_火炬} = E_{CO_2_正常火炬} + E_{CO_2_事故火炬} + (E_{CH_4_正常火炬} + E_{CH_4_事故火炬}) \times GWP_{CH_4}$$

式中，

$E_{GHG_火炬}$ —火炬燃烧产生的 CO₂ 排放量，单位为吨 CO₂；

$E_{CO_2-正常火炬}$ -正常工况下火炬系统产生的 CO_2 排放，单位为吨 CO_2 ；

$E_{CO_2-事故火炬}$ -由于事故火炬产生的 CO_2 排放，单位为吨 CO_2 ；

$E_{CH_4-正常火炬}$ -正常工况下火炬系统产生的 CH_4 排放，单位为吨 CH_4 ；

$E_{CH_4-事故火炬}$ -事故火炬产生的 CH_4 排放，单位为吨 CH_4 ；

GWP_{CH_4} - CH_4 相比 CO_2 的全球变暖潜势值。根据 IPCC 第二次评估报告，100 年时间尺度内 1 吨 CH_4 相当于 21 吨 CO_2 的增温能力，因此 GWP_{CH_4} 等于 21。

b. 正常工况下火炬气体温室气体排放公式如下：

$$E_{CO_2_正常火炬} = \sum_i \left[Q_{正常火炬} \times \left(CC_{非CO_2} \times OF \times \frac{44}{12} + V_{CO_2} \times 19.7 \right) \right]_i$$

$$E_{CH_4_正常火炬} = \sum_i \left[Q_{正常火炬} \times V_{CH_4} \times (1 - OF) \times 7.17 \right]_i$$

式中，

i-火炬系统序号；

$Q_{正常火炬}$ -正常生产状态下第 i 号火炬系统的火炬气流量，单位为万 Nm^3 ；

$CC_{非CO_2}$ -火炬气中除 CO_2 外其他含碳化合物的总含碳量，单位为吨碳/万 Nm^3 ；

OF-第 i 号火炬系统的碳氧化率，如无实测数据可采用缺省值 0.98；

V_{CO_2} -火炬气中 CO_2 的体积浓度，取值范围为 0~1；

V_{CH_4} -为火炬气中 CH_4 的体积浓度；

c. 事故工况下火炬气体温室气体排放公式如下：

$$E_{CO_2_事故火炬} = \sum_j GF_{事故,j} \times T_{事故,j} \times \left(CC_{(非CO_2)_j} \times OF \times \frac{44}{12} + V_{(CO_2)_j} \times 19.7 \right)$$

$$E_{CH_4_事故火炬} = \sum_j \left[GF_{事故,j} \times T_{事故,j} \times V_{CH_4} \times (1 - OF) \times 7.17 \right]_j$$

上式中，

J-事故次数；

$GF_{事故,j}$ -报告期内第 j 次事故状态时的火炬气流速度，单位为万 Nm^3 /小时；

$T_{事故,j}$ -报告期内第 j 次事故的持续时间，单位为小时；

$CC_{(非CO_2)_j}$ -第 j 次事故火炬气中除 CO_2 外其他含碳化合物的总含碳量，单位为吨碳/万 Nm^3 ；

OF-火炬燃烧的碳氧化率，如无实测数据可采用缺省值 0.98；

$V_{(CO_2)_j}$ -第 j 次事故火炬气中 CO_2 的体积浓度；

V_{CH_4} -事故火炬气中 CH_4 的体积浓度；

② 计算结果

拟建工程核算火炬气温室气体排放主要为站场装置紧急情况下，回收天然气排入放喷火炬中进行燃烧碳排放量。相关参数如下表。

根据表中参数，结合公式计算可知，火炬燃烧排放温室气体量为 2.69 吨 CO_2 。

(2) CH_4 逃逸排放

① 计算公式

a. 油气开采业务 CH_4 逃逸排放计算公式：

$$E_{CH_4-开采逃逸} = \sum_j (Num_{oil,j} \times EF_{oil,j}) + \sum_j (Num_{gas,j} \times EF_{gas,j})$$

式中，

$E_{CH_4-开采逃逸}$ -原油开采或天然气开采中所有设施类型产生的 CH_4 逃逸排放，单位为吨 CH_4 ；

J-不同的设施类型；

$Num_{oil,j}$ -原油开采业务所涉及的泄漏设施类型数量，单位为个；

$EF_{oil,j}$ -原油开采业务中涉及的每种设施类型 j 的 CH_4 逃逸排放因子，单位为吨 CH_4 /（年·个）；

$Num_{gas,j}$ -天然气开采业务所涉及的泄漏设施类型数量，单位为个；

$EF_{gas,j}$ -天然气开采业务中涉及的每种设施类型 j 的 CH_4 逃逸排放因子，单位为吨 CH_4 /（年·个）。

b. 油气处理业务 CH_4 逃逸排放计算公式：

$$E_{CH_4-气处理逃逸} = Q_{gas} \times EF_{CH_4-气处理逃逸}$$

式中，

$E_{CH_4-气处理逃逸}$ -为天然气处理过程 CH_4 逃逸排放，单位为吨 CH_4 ；

Q_{gas} 为天然气的处理量，单位为 Nm^3 ；

EF_{CH_4} -气处理逃逸为单单位天然气处理量的 CH_4 逃逸排放因子，单位为吨 CH_4 /亿 Nm^3 天然气。

② 计算结果

拟建工程涉及凝析油开采，相关参数取值见下表。

根据表中参数，结合公式计算可知，甲烷逃逸排放 XXX 吨，折算成 CO_2 排放量为 XX 吨。

(3) 净购入电力和热力隐含的 CO_2 排放

① 计算公式

a. 净购入电力的 CO_2 排放计算公式

$$E_{\text{CO}_2-\text{净电}} = AD_{\text{电力}} \times EF_{\text{电力}}$$

式中：

$E_{\text{CO}_2-\text{净电}}$ 为报告主体净购入电力隐含的 CO_2 排放量，单位为吨 CO_2 ；

$AD_{\text{电力}}$ 为企业净购入的电力消费量，单位为兆瓦时（MWh）；

$EF_{\text{电力}}$ 为电力供应的 CO_2 排放因子，单位为吨 CO_2/MWh 。

b. 净购入热力的 CO_2 排放计算公式

$$E_{\text{CO}_2-\text{净热}} = AD_{\text{热力}} \times EF_{\text{热力}}$$

式中：

$E_{\text{CO}_2-\text{净热}}$ 为报告主体净购入热力隐含的 CO_2 排放量，单位为吨 CO_2 ；

$AD_{\text{热力}}$ 为企业净购入的热力消费量，单位为 GJ；

$EF_{\text{热力}}$ 为热力供应的 CO_2 排放因子，单位为吨 CO_2/GJ 。

② 计算结果

拟建工程生产过程中不涉及使用蒸汽，不涉及发电内容，使用的电力消耗量为 643.1MWh，电力排放因子根据《关于发布 2022 年电力二氧化碳排放因子的公告》（2024 年第 33 号）中新疆电力平均二氧化碳排放因子为 0.6231 吨 CO_2/MWh 。根据前述公式计算可知，核算净购入电力和热力隐含的 CO_2 排放量为 400.72t。

(4) 碳排放核算结果汇总

根据《中国石油天然气生产企业 温室气体排放核算方法与报告指南（试行）》，企业的温室气体排放总量计算公式为：

$$E_{\text{GHG}} = E_{\text{CO}_2\text{-燃烧}} + E_{\text{GHG-火炬}} + \sum_s (E_{\text{GHG-工艺}} + E_{\text{GHG-逃逸}})_s - R_{\text{CH}_4\text{-回收}} \\ \times \text{GWP}_{\text{CH}_4} - R_{\text{CO}_2\text{-回收}} + E_{\text{CO}_2\text{-净电}} + E_{\text{CO}_2\text{-净热}}$$

式中， E_{GHG} -温室气体排放总量，单位为吨 CO_2 ；

$E_{\text{CO}_2\text{-燃烧}}$ -核算边界内由于化石燃料燃烧活动产生的 CO_2 排放量，单位为吨 CO_2 ；

$E_{\text{GHG-火炬}}$ -企业因火炬燃烧导致的温室气体排放，单位为吨 CO_2 当量；

$E_{\text{GHG-工艺}}$ -企业各业务类型的工艺放空排放，单位为吨 CO_2 当量；

$E_{\text{GHG-逃逸}}$ -企业各业务类型的设备逃逸排放，单位为吨 CO_2 当量；

S-企业涉及的业务类型，包括油气勘探、油气开采、油气处理、油气储运业务；

$R_{\text{CH}_4\text{-回收}}$ -企业的 CH_4 回收利用量，单位为吨 CH_4 ；

GWP_{CH_4} - CH_4 相比 CO_2 的全球变暖潜势值。取值 21；

$R_{\text{CO}_2\text{-回收}}$ -企业的 CO_2 回收利用量，单位为吨 CO_2 。

$E_{\text{CO}_2\text{-净电}}$ -报告主体净购入电力隐含的 CO_2 排放量，单位为吨 CO_2 ；

$E_{\text{CO}_2\text{-净热}}$ 为报告主体净购入热力隐含的 CO_2 排放量，单位为吨 CO_2 。

按照上述温室气体排放总量计算公式，则拟建工程实施后温室气体排放总量见表 7.1-5 所示。

由上表 7.1-5 分析可知，拟建工程温室气体总排放量为 XXXX 吨。

7.2 减污降碳措施

拟建工程从工艺技术、节能设备和能源及碳排放管理等方面均采取了一系列减污降碳措施，具体如下。

7.2.1 清洁运输减污降碳措施

油气进行汇集、处理、输送至油气稳定装置的全过程采用密闭工艺流程，定期对站场的设备、阀门等检查、检修，以防止跑、冒、漏现象的发生；加强对密闭管线及密封点的巡检，一旦发生泄漏立即切断控制阀，并尽快完成修复，有效提升温室气体泄漏控制能力。

7.2.2 电气设施减污降碳措施

拟建工程在电气设备设施上采用多种节能措施。具体措施主要有：

(1) 根据项目用电性质、用电容量等选择合理的供电电压和供电方式，有效减少电能损耗。

(2) 选用高功率因数电气设备。采用无功功率补偿，为减少线路损失，设计采用高低压同时补偿的方式，补偿后功率因数达 0.95 以上。低压设置自动无功补偿电容器装置，高压采用高压并联电容器进行功率因数补偿，补偿后使功率因数在装置负荷正常运行时提高，有效减少无功损耗，从而减少电能损耗，实现节能运行。

(3) 选用节能型干式变压器，能效等级为 1 级，具有低损耗（空载和负载损耗相对较低）、维护方便等显著特点。

(4) 各种电力设备均选用能效等级为 1 级的节能产品，实际功率和负荷相适应，达到降低能耗，提高工作效率的作用。

7.2.3 减污降碳管理措施

泽普采油气管理区建立有碳排放管理组织机构，对整个作业区能源及碳排放管理实行管理，并制定能源及碳排放管理制度，将碳排放管理工作作为重要事项纳入日常管理；能源及碳排放管理制度对各类能源的购入、贮存、使用、加工转换、输送分配以及最终使用等环节进行详细的规定，尽可能从管理上做

到对各类能源高效使用，同时对碳排放情况进行有效管理。

7.3 碳排放评价结论

拟建工程实施后，温室气体总排放量为 XXX 吨。在工艺技术、节能设备和能源及碳排放管理等方面均采取了较完善的减污降碳措施，有利于减少二氧化碳排放，对比同类企业碳排放水平，拟建工程吨产品 CO₂ 排放强度相对较低。

8 环境影响经济损益分析

项目的开发建设，除对国民经济的发展起着促进作用外，同时也在一定程度上影响着项目地区环境的变化。进行环境影响经济损益分析的目的在于分析建设项目的社会、经济和环境损益，评价建设项目环境保护投资的合理性以及环境保护投资的效益，促进项目建设的社会、经济和环境效益的协调统一和可持续发展。

8.1 经济效益分析

拟建工程投资 400 万元，环保投资 10 万元，环保投资占总投资的比例为 2.5%。由于涉及国家能源商业机密，故对项目本身的经济效益在本环评报告中不作描述。

8.2 社会效益分析

拟建工程的实施可以支持国家的经济建设，缓解当前油气供应紧张、与时俱进的形势，同时，油田开发对当地工业和经济的发展具有明显的促进作用，能够带动一批相关工业、第三产业的发展，给当地经济发展注入新的活力。拟建工程的实施还补充和加快了油田基础设施的建设。

因此拟建工程具有良好的社会效益。

8.3 环境措施效益分析

拟建工程在设计中充分考虑了环境保护的要求，严格执行各项环境保护标准。同时还针对在生产运行过程中产生的“三废”，从实际出发采取多种相应的治理措施。由此看来，拟建工程采取的环保措施保护了环境，但未产生明显的经济效益。

8.3.1 环保措施的环境效益

(1) 废气

拟建工程油气进行汇集、处理、输送至油气稳定装置的全过程采用密闭工艺流程，容易泄漏的关键危险部位采用先进设备和材料，井口密封并设紧急截断阀，可有效减少烃类气体的挥发量，严格控制油品泄漏对大气环境影响，污染物能达标排放。

(2) 废水

拟建工程运营期废水包括含油污水和生活污水，含油污水排入污水回收罐，定期拉运至柯克亚油气运维中心处理，满足《碎屑岩油藏注水水质指标技术要求及分析方法》（SY/T5329-2022）标准要求后回注地层。

(3) 固体废弃物

拟建工程运营期产生的废分子筛、含油污泥、废机油均属于危险废物，分别收集后，委托有危废处置资质的单位接收处置；可避免对周围环境产生影响。

(4) 噪声

通过采取选用低噪声设备、减振等措施，减低了噪声污染。

(5) 生态保护措施

在施工期间，采取严格控制地表扰动范围，严格控制施工作业带，采用拉设彩条方式限定运输车辆行驶范围；站场地表采取砾石压盖，减少水土流失。

拟建工程各项环保措施通过充分有效地实施，可以使污染物的排放在生产过程中得到有效地控制。拟建工程选用先进、成熟、可靠、具有节能和环保效果的技术，使各种污染物在排放前得以尽可能大地削减。在生产过程中充分、有效地利用了资源，减少各种资源的损失，大大减少其对周围环境的影响。

8.3.2 环境损失分析

拟建工程在建设过程中，由于站场工程建设、敷设管道等都需要占用一定量的土地，并因此带来一定的环境损失。环境损失包括直接损失和间接损失，直接损失指由于项目建设对土壤及其生境破坏所造成的环境经济损失，即土地资源破坏的经济损失。间接损失指由土地资源损失而引起的生态问题，如生物多样性及地表植物初级生产力下降等造成的环境经济损失。

施工期结束后，临时占地将被恢复，临时占地对土地资源和生态环境的破坏程度较小，时间较短。只有在油田停止开发后，永久占地才有可能被恢复，永久占地对土地资源和生态环境的破坏严重，时间长。

根据生态影响评价分析，项目占地类型主要为沙地。拟建工程在开发建设过程中，不可避免地会产生一些污染物，这些污染物都会对油田周围的环境造成一定的影响，如果处理不当或者管理措施不到位，就可能会危害油田开发区

域内的环境。

项目的开发建设中，对土地的占用产生一定程度的生态负效应。在数年内辅之以有效的防护措施和生态修复措施，这种影响将会被局限在较小的范围内，不会呈现放大的效应。

8.3.3 环保措施的经济效益

拟建工程通过采用多种环保措施，具有重要的环境效益，但整体对经济效益影响较小。

8.4 环境经济损益分析结论

拟建工程经分析具有良好的经济效益和社会效益。

在建设过程中，由于站场建设、敷设管线需要占用一定量的土地，并因此带来一定的环境损失。因而在油田开发过程中，需要投入必要的资金用于污染防治和恢复地貌等，实施相应的环保措施后，可以起到保护环境的效果。

9 环境管理与监测计划

9.1 环境管理

管理是对人类生产、生活和社会活动实行控制性的影响，使外界事物按照人们的决策和计划方向进行和发展。随着我国环保法规的完善及严格执法，环境污染问题将极大地影响着企业的生存与发展。因此，环境管理应作为企业管理工作中的重要组成部分，企业应积极并主动地预防和治理，提高全体职工的环境意识，避免因管理不善而造成的环境污染风险。

9.1.1 管理机构及职责

9.1.1.1 环境管理机构

拟建工程日常环境管理工作纳入泽普采油气管理区现有QHSE管理体系。塔西南勘探开发公司建立了三级环境保护管理机构，形成了管理网络，塔西南勘探开发公司QHSE管理委员会及其办公室为一级管理职能机构，各单位QHSE管理委员会及其办公室为二级管理职能机构，基层单位QHSE管理小组及办公室为三级管理机构。油田所属各单位及一切进入塔里木油田公司市场作业与服务的单位，必须建立健全环境保护管理职能机构，设置专（兼）职环保工作人员，有效开展工作。企业各单位及下属各基层单位的行政正职分别是本企业、单位、基层单位环境保护第一负责人，负责建立其QHSE管理委员会及办公室，领导环境保护工作。

9.1.1.2 环境管理制度

按照油田公司QHSE管理制度体系建设要求，建立了巴什托普油田QHSE制度管理体系，并将各项环境管理制度作为QHSE制度管理体系重要建设内容，制定了建设项目“三同时”管理、污染防治设施运行管理、污染源监测管理、排污口标识标牌规范管理、危险废物全过程管理等环境管理制度，基本建立了源头预防、事中管理、事后考核的环境管理制度体系。

9.1.1.3 环境管理职责

泽普采油气管理区QHSE管理委员会办公室（质量安全环保科）是环境保护的归口管理部门，主要职责是：

（1）拟建工程运行期的QHSE管理体系纳入塔西南勘探开发公司泽普采油

气管理区 QHSE 系统统一管理。

(2) 协助有关生态环境部门进行环境保护设施的竣工验收工作，贯彻执行国家、地方及上级部门有关环境保护方针、政策、法律、法规。

(3) 负责天然气回收管线的日常环境保护管理工作及定期进行环保安全检查，如生态恢复、环境监测等。

(4) 编制各种突发事件的应急计划。

(5) 根据《危险废物管理计划和管理台账制定技术导则》(HJ1259-2022) 中相关内容，制定危险废物管理计划和管理台账，并通过国家危险废物信息管理系统向所在地生态环境主管部门申报危险废物的种类、产生量、流向、贮存、利用、处置等有关资料。

(6) 组织开展环境保护宣传教育、技术和经验交流活动，推广先进技术和科研成果，对全体员工组织开展环境保护培训。

(7) 强化基础工作，建立完整、规范、准确的环境基础资料，环境统计报表和环境保护技术档案。

(8) 参加调查、分析、处理环境污染事故，并负责统计上报事故的基本情况 & 处理结果，协同有关部门制定防治污染事故的措施，并监督实施。

9.1.4 环境管理计划

为了最大限度地减轻施工期作业活动对沿线生态环境的不利影响，减少运营期事故的发生，确保管道安全运行，建立科学有效的环境管理体制，落实各项环保和安全措施显得尤为重要。根据 QHSE 管理体系及清洁生产的要求，结合区域环境特征，分施工期和运营期提出拟建工程的环境管理计划。各个阶段环境管理/监理的内容、实施部门及监督机构见表 9.1-1。

表 9.1-1 拟建工程环境管理和监督计划

阶段	影响因素		防治措施建议	实施机构	监督管理机构
施工期	生态保护	土地占用	严格控制施工占地面积，严格控制井位外围作业范围，施工现场严格管理，施工结束后尽快恢复临时性占用	施工单位、环境监理单位及建设单位	建设单位环保部门及当地生态环境主管部门
		动物	加强施工人员的管理，严禁对野生动物的捕猎等		

续表 9.1-1 拟建工程环境管理和监督计划

阶段	影响因素		防治措施建议	实施机构	监督管理机构
施工期	生态保护	植被	临时占地及时清理；施工过程中严格规定车辆和各类工作人员的活动范围，使之限于在施工区范围内活动，严禁破坏占地范围外的植被	施工单位、环境监理单位及建设单位	建设单位环保部门及当地生态环境主管部门
		水土保持	主体工程与水保措施同时施工，并加强临时防护措施，土石方按规范放置，做好防护措施等		
		防沙治沙	主体工程与防沙治沙措施同时施工，并加强临时防护措施，做好防护措施等		
	污染防治	施工扬尘	避免大风天作业等；施工结束后尽快对施工场地进行恢复平整，减少风蚀量		
		废水	试压结束后，试压废水用于洒水抑尘；施工人员生活污水依托库尔恰克乡生活污水处理站处理；		
		固体废物	施工过程中产生的土方全部用于管沟回填；施工废料送伽师县工业园区一般工业固体废物填埋场填埋；生活垃圾在巴什托普现有生活点暂存，定期拉运至琼库尔恰克乡生活垃圾填埋场处理		
		噪声	选用低噪声的设备、保持设施良好的运行工况，选择合理的施工时间等		
运营期	正常工况	废水	含油污水排入污水回收罐，定期由罐车拉运至柯克亚油气运维中心处理，达标后回注地层；生活污水依托库尔恰克乡生活污水处理站处理	建设单位	建设单位环保部门及当地生态环境主管部门
		废气	采取密闭集输工艺，天然气处理设施密闭，加强设备管理		
		固体废物	含油污泥、废分子筛、废机油分别收集后直接由有危废处置资质单位接收处置		
		噪声	选用低噪声设备、基础减振设施		
	事故风险	事故预防及油气泄漏应急预案		建设单位	当地生态环境主管部门
退役期	污染防治	施工扬尘	施工现场洒水抑尘	施工单位及建设单位	建设单位环保部门及当地生态环境主管部门
		废水	废弃管道和设备清洗废水依托周边处理厂处理		
		固体废物	地面废弃设备首先考虑回收利用，不可利用的，不含油固废及废弃建筑残渣依托周边工业固废填埋场处置，含油危废由有危废处置资质的单位无害化处置；废弃管线维持现状，管线内物质应清空干净，并按要求进行吹扫，确保管线内无残留天然气，管线两端使用盲板封堵		
		噪声	选用低噪声的设备、保持设施良好的运行工况，选择合理的施工时间等		
	生态恢复	退役后要拆除站场设备，对站场土地进行平整，清除地面上残留的污染物			

9.1.3 危险废物管理制度

(1) 落实污染防治责任制度，建立健全工业危险废物产生、收集、贮存、运输、利用、处置全过程的污染防治责任制度。

(2) 落实危险废物识别标志制度，按照《环境保护图形标志 固体废物贮存（处置）场》（GB 15562.2）等有关规定，对危险废物的容器和包装物以及收集、贮存、运输、利用、处置危险废物的设施、场所设置危险废物识别标志。

(3) 落实危险废物管理计划制度，按照《危险废物产生单位管理计划制定指南》等有关要求制定危险废物管理计划，并报所在地生态环境主管部门备案。

(4) 规范危险废物有关资料在线申报。产生危险废物的单位应按照国家有关规定通过生态环境部建设运行的全国固体废物管理信息系统定期申报危险废物的种类、产生量、流向、贮存、处置等有关资料。使用国家固废信息系统建立危险废物电子管理台账的单位，对自动生成的申报报告确认并在线提交后，完成申报。

(5) 实现危险废物电子转移联单统一管理。转移危险废物的单位，应当通过国家固废信息系统填写、运行危险废物电子转移联单。危险废物转移联单由生态环境部通过国家固废信息系统统一编号，联单中危险废物相关信息与在国家固废信息系统中备案的危险废物管理计划关联。危险废物转移轨迹应通过国家固废信息系统记录，并与危险废物电子转移联单关联。

(6) 落实危险废物经营许可证制度，禁止将危险废物提供或委托给无危险废物经营许可证的单位或者其他生产经营者从事收集、贮存、利用、处置活动。

(7) 落实危险废物转移联单制度，转移危险废物的，应当按照《危险废物转移管理办法》（生态环境部令第23号）的有关规定填写、运行危险废物转移联单。运输危险废物，应当采取防止污染环境的措施，并遵守国家有关危险货物运输管理的规定。

(8) 落实环境保护标准制度，按照国家有关规定和环境保护标准要求贮存、利用、处置危险废物，不得将其擅自倾倒处置。危险废物收集、贮存和运输过程的污染控制执行《危险废物贮存污染控制标准》（GB 18597-2023）《危险废物收集 贮存 运输技术规范》（HJ2025-2012）等有关规定。

(9) 危险废物管理计划应以书面形式制定并装订成册，填写《危险废物管理计划》，并附《危险废物管理计划备案登记表》。原则上管理计划按年度制定，并存档 5 年以上。

9.1.4 环境监理

拟建工程施工期对周边环境造成一定影响，在施工期阶段应积极开展环境监理工作。建设单位应在项目实施之前与监理单位签订合同，并要求监理单位按照合同文件要求在施工期介入环境监理。可采取巡视、旁站等环境监理方式对施工期污染防治措施、项目建设内容、配套环保设施、生态保护措施、环境管理制度、环境敏感目标等与环评及批复文件的符合性进行监理。

9.1.5 开展环境影响后评价工作相关要求

根据《中华人民共和国环境影响评价法》（中华人民共和国主席令第九号）、《关于进一步加强石油天然气行业环境影响评价的通知》（环办环评函〔2019〕910号）、《关于加强建设项目环境影响后评价管理的通知》（新环环评发〔2020〕162号）要求，油气田开发业主单位对区域内通过环境影响评价审批并通过环境保护设施竣工验收且稳定运行满 5 年的建设项目，须组织开展环境影响后评价工作。

拟建工程实施后，区域站场、管线等工程内容发生变化，应在 5 年内以区块为单位继续开展环境影响后评价工作，对项目实际产生的环境影响以及污染防治、生态保护和风险防范措施的有效性进行跟踪监测和验证评价，对存在问题提出补救方案或者改进措施，不断完善和提高建设项目环境影响评价的有效性，切实落实各项环境保护措施接受生态环境部门的监督检查。

9.1.6 排污许可

根据《排污许可证申请与核发技术规范 总则》（HJ942-2018）、《排污许可证申请与核发技术规范 工业噪声》（HJ1301-2023）、《排污单位自行监测技术指南 总则》（HJ819-2017）及《关于进一步做好环境影响评价与排污许可衔接工作的通知》（环办环评〔2017〕84号），拟建工程应纳入塔西南勘探开发公司泽普采油气管理区排污许可管理，项目无组织废气严格执行《陆上石油天然气开采工业大气污染物排放标准》（GB39728-2020）中其他排放控制要求，同时泽普采油气管理区应进一步完善排污许可变更、自行监测制度及排

污口规范化管理制度等。

9.2 企业环境信息披露

9.2.1 披露内容

(1) 基础信息

企业名称：中国石油天然气股份有限公司塔里木油田分公司塔西南勘探开发公司

法人代表：王洪峰

生产地址：新疆喀什地区伽师县

主要产品及规模：①新建巴什托普天然气回收站，内设天然气压缩机 1 座、脱水撬 1 座、污水回收罐 1 座、加气柱 1 座、空压机 1 套；②新建天然气回收管线 2.5km；③配套仪表、电气、通信、防腐、结构、消防等辅助工程。拟建工程建成后天然气处理量 $2 \times 10^4 \text{m}^3/\text{d}$ 。

(2) 排污信息

拟建工程拟采取的环境保护措施、排放的污染物种类、排放浓度见表 3.3-5~表 3.2-15。

拟建工程污染物排放标准见表 2.6-4。

拟建工程污染物排放量情况见表 3.3-18。

拟建工程污染物总量控制指标情况见“3.3.12 污染物总量控制分析”。

(3) 环境风险防范措施

拟建工程环境风险防范措施见塔西南勘探开发公司泽普采油气管理区现行突发环境风险应急预案。

(4) 环境监测计划

拟建工程环境监测计划见表 9.4-1。

9.2.2 披露方式及时间要求

披露方式：通过公司网站、信息公开平台或当地报刊等便于公众知晓的方式公开。

披露时间要求：企业可以根据实际情况对已披露的环境信息进行变更；进行变更的，应当以临时环境信息依法披露报告的形式变更，并说明变更事项和理由；企业应当于每年 3 月 15 日前披露上一年度 1 月 1 日至 12 月 31 日的环境

信息；泽普采油气管理区在企业名单公布前存在《企业环境信息依法披露管理办法》（生态环境部令 第 24 号）第十七条规定的环境信息的，应当于企业名单公布后十个工作日内以临时环境信息依法披露报告的形式披露本年度企业名单公布前的相关信息。

9.3 污染物排放清单

表 9.3-1 拟建工程污染物排放清单一览表

类别	工程组成	产污环节	环境保护措施及主要运行参数		污染物种类	排放情况			排污口信息		总量指标 t/a	执行标准 mg/m ³
			环境保护措施	主要运行参数		排放时段 h/a	标况烟气量 Nm ³ /h	排放浓度 mg/m ³	排气筒高度 m	内径 m		
废气	站场	无组织废气	采取管道密闭输送	—	非甲烷总烃	8760	—	—	—	—	VOC _s : XXX	厂界非甲烷总烃≤4.0
类别	噪声源	污染因子		治理措施			处理效果	执行标准				
噪声	压缩机、冷却风机、脱水撬	L _{A(t)}		基础减振			降噪 10dB (A)	厂界 昼间≤60dB (A) ; 夜间≤50dB (A)				
类别	污染源	污染因子		处理措施		处理后浓度 (mg/L)	排放去向	总量控制指标 (t/a)	执行标准 (mg/L)			
废水	含油污水	SS、石油类		运至柯克亚油气运维中心处理		—	—	—	—			
	生活污水	SS、COD、BOD ₅ 、NH ₃ -N		定期拉运至琼库尔恰克乡生活污水处理站处理		—	—	—	—			
类别	污染源名称		固废类别		处理措施		处理效果					
固废	含油污泥		危险废物 (HW08 071-001-08)		分别收集后直接由有危废处置资质单位接收处置		全部妥善处置					
	废分子筛		危险废物 (HW49 900-039-49)									
	废机油		危险废物 (HW08 900-214-08)									
	生活垃圾		SW64 900-099-S64		生活垃圾，定期拉运至琼库尔恰克乡生活垃圾填埋场处理							
环境风险防范措施			具体见“5.2.8.4 环境风险防范措施及应急要求”									

9.4 环境及污染源监测

9.4.1 监测目的

环境监测是企业环境管理体系的重要组成部分，也是环境管理规范化的主要手段，通过对企业主要污染物进行分析、资料整理、编制报表、建立技术文件档案，可以为上级生态环境主管部门和地方生态环境主管部门进行环境规划、管理和执法提供依据。环境监测是环境保护的基础，是进行污染源治理及环保设施管理的依据，因而企业应定期对环保设施及废水、噪声等污染源情况进行监测、对固体废物处置按照法规文件规范进行记录。

通过对拟建工程运行中环保设施进行监控，掌握废气、废水、噪声等污染源排放是否符合国家或地方排放标准的要求，做到达标排放，同时对废气、噪声防治设施进行监督检查，保证正常运行。

9.4.2 环境监测机构及设备配置

环境监测是环境保护的基础，是进行污染治理和监督管理的依据。拟建工程的环境监测工作由塔里木油田分公司的质量检测中心承担，亦可以委托当地有资质的环境监测机构。

9.4.3 监测计划

根据拟建工程生产特征和污染物的排放特征，依据《排污单位自行监测技术指南 总则》（HJ819-2017）、《排污单位自行监测技术指南 陆上石油天然气开采工业》（HJ1248-2022）、《陆上石油天然气开采工业大气污染物排放标准》（GB39728-2020）、《环境影响评价技术导则 地下水环境》（HJ610-2016）等标准规范及地方生态环境主管部门的要求，并结合泽普采油气管区现有监测计划，制定拟建工程的监测计划。拟建工程投入运行后，各污染源监测因子、监测频率情况见表 9.4-1。

9.5 环保设施“三同时”验收一览表

拟建工程环保设施“三同时”验收一览表见表 9.5-1。

表 9.5-1 环保设施“三同时”验收一览表

类别	序号	污染源	环保措施	治理效果	投资(万元)	验收标准
施工期						
废气	1	施工扬尘	洒水抑尘、车辆减速慢行、物料苫盖	—	0.2	—
	2	施工机械及运输车辆尾气、焊接烟气	机械、车辆定期检修, 状况良好, 燃烧合格油品, 不超负荷运行; 焊接使用无毒低尘焊条	—	0.3	—
废水	1	管道试压废水	循环使用, 试压结束后用于洒水抑尘	—	—	—
	2	施工期生活污水	生活污水定期拉运至库尔恰克乡生活污水处理站处理	不外排	0.3	—
噪声	1	挖掘机、推土机、运输车辆、吊装、焊接机器等	选用低噪声设备、合理安排施工作业时间	—	—	—
固废	1	施工废料	收集后送伽师县工业园区一般工业固体废物填埋场填埋	妥善处置	0.2	—
	2	生活垃圾	收集后送琼库尔恰克乡生活垃圾填埋场处置	妥善处置	0.3	—
生态		生态恢复	严格控制作业带宽度, 避免占用周边土地; 管道填埋所需土方利用管沟挖方, 做到土方平衡; 施工过程中采取“分层开挖、分层堆放、分层回填”措施, 工程结束后, 及时对临时占地区域进行平整、恢复, 表土回填, 使占地造成的影响逐步得以恢复	临时占地恢复到之前状态	0.5	落实生态恢复措施
		水土保持	水土流失补偿、防尘网苫盖、限行彩条旗、洒水降尘	防止水土流失	1	落实水土保持措施
		防沙治沙	站场平整后, 采取砾石压盖; 施工土方全部用于管沟回填和站场平整; 干燥、易起尘的土方工程作业辅以洒水压尘, 缩短起尘操作时间, 大风天气停止土方作业, 作业处覆以防尘网	防止土地沙化	1	—
环境监理		开展施工期环境监理	—	—	0.5	—
运营期						
废气	1	站场无组织废气	密闭加强管道、阀门的检修和维护	场界非甲烷总烃 $\leq 4.0\text{mg}/\text{m}^3$	1	《陆上石油天然气开采工业大气污染物排放标准》(GB39728-2020) 中边界污染物控制要求

续表 9.5-1 环保设施“三同时”验收一览表

类别	序号	污染源	环保措施	治理效果	投资 (万元)	验收标准
运营期						
废水	1	含油污水	排入污水回收罐,定期拉运至柯克亚油气运维中心处理	不外排	—	—
	2	生活污水	定期拉运至琼库尔恰克乡生活污水处理站	不外排	0.2	—
噪声	1	压缩机、冷却风机、脱水撬	基础减振	场界达标: 昼间≤60dB (A) 夜间≤50dB (A)	0.3	《工业企业厂界环境噪声排放标准》(GB12348-2008)2类排放限值
固废		含油污泥	分别收集后直接由有危废处置资质单位接收处置	妥善处置	1	—
		废分子筛				
		废机油				
防渗		分区防渗	具体见“分区防渗要求一览表”	—	—	—
环境监测		废气、土壤、地下水	按照监测计划,委托有资质单位开展监测	污染源达标排放	0.5	—
风险防范措施		站场	设置可燃气体检测报警仪、消防器材、警戒标语标牌	风险防范设施数量按照消防、安全等相关要求设置	1.2	—
退役期						
废气	1	施工扬尘	洒水抑尘	—	—	—
噪声	1	车辆	合理安排作业时间	—	—	—
固废	1	施工垃圾	委托周边工业固废填埋场合规处置	妥善处置	0.5	—
	2	废弃管线	管线内物质应清空干净,并按要求进行吹扫,确保管线内无残留回收天然气,管线两端使用盲板封堵	妥善处置	0.5	—
生态	1	生态恢复	对井口进行封堵,地面设施拆除,恢复原有自然状况	恢复原貌	0.5	—
合计				—	10	—

10 环境影响评价结论

10.1 建设项目情况

10.1.1 项目概况

项目名称：巴什托普天然气回收站项目

建设单位：中国石油天然气股份有限公司塔里木油田分公司塔西南勘探开发公司

建设性质：改扩建

建设内容：①新建巴什托普天然气回收站，内设天然气压缩机 1 座、脱水撬 1 座、污水回收罐 1 座、加气柱 1 座、空压机 1 套；②新建天然气回收管线 2.5km；③配套仪表、电气、通信、防腐、结构、消防等辅助工程。

建设规模：拟建工程建成后天然气处理量 $2 \times 10^4 \text{m}^3/\text{d}$ 。

项目投资和环保投资：项目总投资 400 万元，其中环保投资 10 万元，占总投资的 2.5%。

劳动定员及工作制度：新建站场为增劳动定员 3 人。

10.1.2 项目选址

拟建工程位于新疆喀什地区伽师县。区域以油气开采为主，不占用自然保护区、风景名胜区、水源保护区、文物保护单位等敏感目标，工程选址符合相关要求，工程选址合理。

10.1.3 产业政策符合性

拟建工程为天然气开采项目，根据《产业结构调整指导目录（2024 年本）》相关内容，拟建工程属于第一类“鼓励类”第七条“石油天然气”“1. 石油天然气开采：常规石油、天然气勘探与开采”，为鼓励类产业，符合国家当前产业政策要求。

10.1.4 规划符合性判断

拟建工程属于塔西南勘探开发公司天然气开采项目，符合《新疆维吾尔自治区国民经济和社会发展第十四个五年规划和 2035 年远景目标纲要》《喀什地区国民经济和社会发展第十四个五年规划和 2035 年远景目标纲要》《塔里木油

田“十四五”发展规划》。拟建工程位于巴什托普油田，不占用生态保护红线及水源地、风景名胜区等环境敏感区，不在划定的禁止开发区域范围内，符合《新疆维吾尔自治区主体功能区规划》相关要求。

10.1.5 生态环境分区管控符合性判定

拟建工程距生态保护红线(喀什噶尔河-叶尔羌河流域防风固沙生态保护红线区)最近为6km，不在生态保护红线内；拟建工程回收天然气密闭输送，从源头减少泄漏产生的无组织废气；运营期产生的含油污水排入污水回收罐，定期拉运至柯克亚油气运维中心处理，处理达标后回注地层；拟建工程已提出持续改善、防风固沙、生态修复的要求，项目实施后建设单位应不断强化大气污染源防治措施，改善区域环境空气质量；工程在正常状况下不会造成土壤污染，不会增加土壤环境风险；水资源消耗、土地资源、能源消耗等均能够达到自治区下达的总量和强度控制目标；满足生态环境准入清单中空间布局约束、污染物排放管控、环境风险管控及资源利用效率的相关要求，符合新疆维吾尔自治区、喀什地区“三线一单”生态环境分区管控方案要求。

10.2 环境现状

10.2.1 环境质量现状评价

项目所在区域环境空气中PM_{2.5}、PM₁₀年平均浓度值超标，拟建工程所在区域属于不达标区。环境质量现状监测结果表明，监测点非甲烷总烃1小时平均浓度满足《大气污染物综合排放标准详解》中的2.0mg/m³的标准。

地下水环境质量现状监测表明：监测点除总硬度、溶解性总固体、硫酸盐、存在一定程度超标外，其余因子均满足《地下水质量标准》(GB/T14848-2017) III类标准，各潜水监测点中石油类满足《地表水环境质量标准》(GB3838-2002) III类标准要求。以上因子超标与区域水文地质条件有关，区域蒸发量大、补给量小，潜水中上述因子日积月累浓度逐渐升高等。

声环境质量现状监测结果表明：新建站场监测值昼间为XXXdB(A)，夜间为XXXdB(A)，满足《声环境质量标准》(GB3096-2008) 2类区标准要求。

土壤环境质量现状监测表明：占地范围内外各土壤监测点监测值均满足《土壤环境质量 建设用地土壤污染风险管控标准(试行)》(GB36600-2018)中

第二类用地筛选值限值；同时各监测点土壤属于未盐化至重度盐化级别，无酸化或碱化。

10.2.2 环境保护目标

拟建工程评价范围内无自然保护区、风景名胜区和需要特殊保护的区域，以及居住区、文化区和农村地区中人群较集中的区域等，不设置环境空气保护目标；拟建工程周边无地表水体，且项目无废水外排，故不设置地表水保护目标；将地下水评价范围内潜水含水层作为地下水保护目标；工程 200m 范围内不涉及学校、医院、居住区等，不设置声环境保护目标；土壤评价范围内不存在耕地、园地、牧草地、饮用水水源地或村庄、学校等敏感点及其他土壤环境敏感目标，不设置土壤环境（污染影响型）保护目标；将天然气回收站周围 2km 范围及管线两侧 0.2km 范围的土壤作为土壤环境（生态型）保护目标；将生态影响评价范围内塔里木河流域重点治理区作为生态保护目标；拟建工程风险评价为简单分析，因此不再设置环境风险保护目标。

10.3 拟采取环保措施的可行性

10.3.1 废气污染源及治理措施

（1）天然气进行汇集、处理、输送至天然气处理厂的全过程采用密闭工艺流程，容易泄漏的关键危险部位采用先进设备和材料，严格控制油品泄漏对大气环境影响。

（2）定期对站场的设备、阀门等检查、检修，以防止跑、冒、漏现象的发生；加强对密闭管线及密封点的巡检，一旦发生泄漏立即切断控制阀，并尽快完成修复。

（3）加强站场生产管理，减少烃类的跑、冒、滴、漏，做好站场的压力监测，并准备应急措施。

（4）在日常生产过程中，加强非甲烷总烃无组织排放例行监测，确保满足《陆上石油天然气开采工业大气污染物排放标准》（GB39728-2020）无组织排放监控限值要求。

10.3.2 废水污染源及治理措施

拟建工程运营期废水包括含油污水和生活污水，含油污水排入污水回收罐，

定期拉运至柯克亚油气运维中心处理，满足《碎屑岩油藏注水水质指标技术要求及分析方法》（SY/T5329-2022）标准要求后回注地层。

10.3.3 噪声污染源及治理措施

拟建工程站场周围地形空旷，站场的噪声在采取有效的基础减振措施后，再通过距离衰减，控制噪声对周围环境的影响。

10.3.4 固体废物及处理措施

拟建工程运营期含油污泥、废分子筛、废机油属于危险固体废物，收集后直接委托有危废处置资质的单位接收处置。

10.4 项目对环境的影响

10.4.1 大气环境影响

拟建工程位于环境质量不达标区，污染源正常排放下非甲烷总烃短期浓度贡献值的最大浓度占标率均小于10%，污染物的贡献浓度较低，且出现距离较近，影响范围较小。拟建工程废气污染源对站场四周的贡献浓度均满足相应标准要求。拟建工程实施后大气环境影响可以接受。

10.4.2 地表水环境影响

拟建工程运营期废水包括含油污水和生活污水，含油污水进入污水回收罐，定期拉运至柯克亚油气运维中心处理，达标后回注地层。

10.4.3 地下水环境影响

拟建工程采取了源头控制、分区防渗、监控措施和应急响应等防控措施，同时制定了合理的地下水污染监控计划。因此，在加强管理并严格落实地下水污染防治措施的前提下，从地下水环境影响的角度分析，拟建工程对地下水环境影响可接受。

10.4.4 声环境影响

天然气回收站主要产噪声源对场界昼间和夜间噪声贡献值为XXX~XXXdB（A），满足《工业企业厂界环境噪声排放标准》（GB12348-2008）2类标准要求。从声环境影响的角度，项目可行。

10.4.5 固体废物环境影响

拟建工程运营期固体废物主要为含油污泥、废分子筛、废机油，属于危险

废物，收集后直接委托有危废处置资质的单位接收处置，可避免对环境产生不利影响。

10.4.6 生态影响

拟建工程不同阶段对生态影响略有不同，施工期主要体现在地表扰动、土壤肥力、植被覆盖度、生物多样性、生物量损失、生态系统完整性等方面，其中对地表扰动、植被覆盖度、生物损失量、水土流失及防沙治沙的影响相对较大；运营期主要体现在生态系统完整性等方面，但影响相对较小。通过采取相应的生态保护与恢复措施后，拟建工程建设对生态影响可得到有效减缓，对生态影响不大；从生态影响的角度看，该项目是可行的。

10.4.7 土壤影响

拟建工程占地范围内外各土壤监测点监测值均满足《土壤环境质量 建设用地土壤污染风险管控标准（试行）》（GB36600-2018）中第二类用地筛选值限值；各监测点土壤属于未盐化至重度盐化级别，无酸化或碱化；同时根据土壤垂直入渗预测结果可知石油烃在土壤中随时间不断向下迁移，石油烃主要积聚在土壤表层 50cm 以内，其污染也主要限于地表，土壤底部石油烃浓度未检出。污水回收罐泄漏时，将导致泄漏点周边土壤盐分含量升高，增量较小。因此，拟建工程需采取土壤防治措施按照“源头控制、过程防控”相结合的原则，并定期开展土壤跟踪监测，在严格按照土壤污染防治措施后，从土壤环境影响的角度，拟建工程建设可行。

10.5 总量控制分析

结合拟建工程排放特征，拟建工程不设置总量控制指标。

10.6 环境风险评价

塔西南勘探开发公司泽普采油气管理区制定了应急预案，拟建工程实施后，负责实施的泽普采油气管理区将结合项目新增建设内容适时修订现行环境风险应急预案。项目在制定严格的事故风险防范措施及应急计划后，可将事故发生概率减少到最低，减少事故造成的损失，环境风险是可防控的。

10.7 碳排放影响评价

拟建工程实施后，温室气体总排放量为 XXX 吨。在工艺技术、节能设备和

能源及碳排放管理等方面均采取了较完善的减污降碳措施，有利于减少二氧化碳排放，对比同类企业碳排放水平，拟建工程吨产品 CO₂ 排放强度相对较低。

10.8 公众参与分析

环评期间，建设单位根据《环境影响评价公众参与办法》（部令第4号）的有关要求，中国石油天然气股份有限公司塔里木油田分公司塔西南勘探开发公司通过三次网络公示、二次报纸公示征求公众意见。调查结果表明：未收到公众反馈意见。

10.9 项目可行性结论

拟建工程的建设符合国家相关产业政策和“三线一单”生态环境分区管控方案要求，符合《新疆维吾尔自治区国民经济和社会发展第十四个五年规划和2035年远景目标纲要》及《塔里木油田“十四五”发展规划》。项目建成后在落实各项污染防治措施及确保达标的情况下，项目建设对区域环境影响可接受；采取严格的生态恢复、水土保持、防沙治沙措施后，项目建设对区域生态影响可接受；采取严格完善的环境风险防范措施和应急措施下，环境风险可防控。从环境保护角度出发，项目可行。

目 录

1 概述	1
1.1 项目由来	1
1.2 环境影响评价工作过程	1
1.3 分析判定相关情况	2
1.4 关注的主要环境问题及环境影响	3
1.5 主要结论	4
2 总则	5
2.1 编制依据	5
2.2 评价目的和评价原则	11
2.3 环境影响因素和评价因子	13
2.4 评价等级和评价范围	15
2.5 评价内容和评价重点	23
2.6 评价标准	25
2.7 相关规划、技术规范、政策法规及环境功能区划	29
2.8 环境保护目标	65
3 建设项目工程分析	67
3.1 区块开发现状及环境影响回顾	67
3.2 现有工程	79
3.3 拟建工程	80
3.4 依托工程	98
4 环境现状调查与评价	101
4.1 自然环境概况	101
4.2 环境质量现状监测与评价	104
5 环境影响预测与评价	127
5.1 施工期环境影响分析	127
5.2 运营期环境影响评价	142
5.3 退役期环境影响分析	171
6 环境保护措施及其可行性论证	173
6.1 环境空气保护措施可行性论证	173
6.2 废水治理措施可行性论证	174
6.3 噪声防治措施可行性论证	175
6.4 固体废物处理措施可行性论证	176
6.5 生态保护措施可行性论证	177

7 碳排放影响评价	183
7.1 碳排放分析	183
7.2 减污降碳措施	190
7.3 碳排放评价结论及建议	191
8 环境影响经济损益分析	192
8.1 经济效益分析	192
8.2 社会效益分析	192
8.3 环境措施效益分析	192
8.4 环境经济损益分析结论	194
9 环境管理与监测计划	195
9.1 环境管理	195
9.2 企业环境信息披露	200
9.3 污染物排放清单	201
9.4 环境及污染源监测	202
9.5 环保设施“三同时”验收一览表	203
10 环境影响评价结论	205
10.1 建设项目情况	205
10.2 环境现状	206
10.3 拟采取环保措施的可行性	207
10.4 项目对环境的影响	208
10.5 总量控制分析	209
10.6 环境风险评价	209
10.7 碳排放影响评价	209
10.8 公众参与分析	210
10.9 项目可行性结论	210